



RÈGLEMENT ÉCRIT



PLAN LOCAL D'URBANISME

APPROUVÉ PAR DÉLIBÉRATION DU CONSEIL MUNICIPAL DU 24 SEPTEMBRE 2013

MODIFIÉ PAR DÉLIBÉRATION DU CONSEIL MUNICIPAL DU 5 JUILLET 2016

MIS À JOUR PAR ARRÊTÉ DU MAIRE DU 25 JUILLET 2017

MODIFIÉ PAR DÉLIBÉRATION DU CONSEIL MUNICIPAL DU 3 JUILLET 2018

Le Maire,
Joël DANIEL



LORIENT
AGGLOMÉRATION

Table des matières

<u>Titre 1 - Dispositions générales</u>	3
<u>Titre 2 - Dispositions applicables aux zones urbaines</u>	16
Règlement applicable aux zones Ua	16
Règlement applicable aux zones Ub	24
Règlement applicable aux zones Uc	32
Règlement applicable aux zones Ui	39
<u>Titre 3 - Dispositions applicables aux zones à urbaniser</u>	46
Règlement applicable aux zones 1AU	46
Règlement applicable aux zones 2AU	56
<u>Titre 4 - Dispositions applicables aux zones agricoles</u>	58
Règlement applicable aux zones A	58
Règlement applicable aux zones Ah	67
Règlement applicable aux zones Ar	74
<u>Titre 5 - Dispositions applicables aux zones naturelles et forestières</u>	81
Règlement applicable aux zones Na, Nds et Nzh	81
Règlement applicable aux zones Nø (Ne, Nk, Nø et Nm)	90
Règlement applicable aux zones Nh	100
Règlement applicable aux zones Nr	107
<u>ANNEXES</u>	113
Annexe 1 - Règles relatives au calcul des places de stationnement	114
Annexe 2 - Recommandations sur le traitement architectural des constructions	116
Annexe 3 - Préconisations concernant les clôtures	117
Annexe 4 - Cartes des zones basses de submersion marine	119
Annexe 5 - La collecte des déchets ménagers	159

TITRE 1 - DISPOSITIONS GÉNÉRALES

1. CHAMP D'APPLICATION TERRITORIALE DU PLAN

Le présent règlement s'applique au territoire de la commune de Guidel.

Les dispositions du présent règlement sont applicables à tous les travaux, constructions, plantations, affouillements ou exhaussements des sols, ouvrages, installations et opérations réalisés sur des terrains ou parties de terrains localisés dans la zone.

2. PORTÉE RESPECTIVE DU RÈGLEMENT À L'ÉGARD DES AUTRES LÉGISLATIONS OU RÉGLEMENTATIONS RELATIVES À L'OCCUPATION DES SOLS

Certaines législations ayant des effets sur l'occupation et l'utilisation des sols demeurent applicables sur le territoire communal en présence d'un Plan Local d'Urbanisme.

Il s'agit notamment des dispositions suivantes :

A. APPLICATION DES DISPOSITIONS DU CODE DE L'URBANISME

- Conformément à l'article R 111-1 du code de l'urbanisme, les règles de ce PLU se substituent aux articles R 111-3, R 111-5 à R 111-14, R 111-16 à R 111-20, R 111-22 à R 111-24 du code de l'urbanisme.

Restent applicables les articles :

- R 111-2 : Le projet peut être refusé ou n'être accepté que sous réserve de l'observation de prescriptions spéciales s'il est de nature à porter atteinte à la salubrité ou à la sécurité publique du fait de sa situation, de ses caractéristiques, de son importance ou de son implantation à proximité d'autres installations ;
- R 111-4 : Le projet peut être refusé ou n'être accepté que sous réserve de l'observation de prescriptions spéciales s'il est de nature, par sa localisation et ses caractéristiques, à compromettre la conservation ou la mise en valeur d'un site ou de vestiges archéologiques ;
- R 111-15 : Le permis ou la décision prise sur la déclaration préalable doit respecter les préoccupations d'environnement définies aux articles L.110-1 et L.110-2 du Code de l'Environnement. Le projet peut n'être accepté que sous réserve de l'observation de prescriptions spéciales si, par son importance, sa situation ou sa destination, il est de nature à avoir des conséquences dommageables pour l'environnement ;
- R 111-21 : Le projet peut être refusé ou n'être accepté que sous réserve de l'observation de prescriptions spéciales si les constructions, par leur situation, leur architecture, leurs dimensions ou l'aspect extérieur des bâtiments ou ouvrages à édifier ou à modifier, sont de nature à porter atteinte au caractère ou à l'intérêt des lieux avoisinants, aux sites, aux paysages naturels ou urbains ainsi qu'à la conservation des perspectives monumentales.
- Dispositions concernant le stationnement pour les logements locatifs aidés (article L. 123-1-13 du Code de l'Urbanisme) : il ne sera pas exigé la réalisation de plus d'une aire de stationnement par logement lors de la construction de logements locatifs financés avec un prêt aidé par l'État.

B. APPLICATION DES DISPOSITIONS PRISES AU TITRE DE LÉGISLATIONS ET RÉGLEMENTATIONS SPÉCIFIQUES

- Les servitudes d'utilité publique affectant l'utilisation du sol, créées en application de législations particulières qui sont reportées sur l'annexe « tableau et plan des servitudes d'utilité publique connues de l'État » ;
- Les dispositions de la loi n°85-696 du 11 juillet 1985 relative à l'urbanisation au voisinage des aéroports modifiée par les lois n°99-588 du 12 juillet 1999 et 2000-1208 du 13 décembre 2000 ;
- Les dispositions de la loi n° 86-2 du 3 janvier 1986 relative à l'aménagement, la protection et la mise en valeur du littoral et ses décrets d'application, (il est fait application des articles L.146-1 et suivants du

Code de l'Urbanisme) ;

- Les dispositions de la loi n° 91-662 du 13 juillet 1991 dite « Loi d'orientation pour la ville » et ses décrets d'application ;
- Les dispositions du code de l'environnement issues de la loi sur l'eau n° 92-3 du 3 janvier 1992 et la loi n° 2006-1772 du 30 décembre 2006 sur l'eau et les milieux aquatiques ;
- Des secteurs situés au voisinage des infrastructures de transports terrestres, dans lesquels il existe des prescriptions acoustiques définies en application de l'article 13 de la loi n° 92-1144 du 31 décembre 1992 relative à la lutte contre le bruit (en annexe graphique) ;
- Les dispositions de la loi n° 92-646 du 13 juillet 1992 relative à l'élimination des déchets ;
- Les dispositions de la loi n° 93-24 du 8 janvier 1993 modifiée par la loi n° 94-112 du 9 février 1994 sur la protection et la mise en valeur des paysages et ses décrets d'application ;
- Les dispositions de la loi n° 95-101 du 2 février 1995 dite « loi Barnier » ;
- Les dispositions de la loi n° 2000-614 relative à l'accueil et à l'habitat des gens du voyage du 5 juillet 2000 ;
- Les dispositions de la loi n° 2000-1208 relative à la Solidarité et au Renouvellement Urbain du 13 décembre 2000 et la loi n° 2003-590 relative à l'Urbanisme et à l'Habitat du 2 juillet 2003 ;
- Les dispositions prises en application de l'arrêté préfectoral du 1er décembre 2003 et de l'arrêté ministériel du 30 mai 1996 relatifs à l'isolement acoustique des bâtiments d'habitation contre les bruits de l'espace extérieur ;
- L'ordonnance du 3 juin 2004 et décret n° 2005-608 du 27 mai 2005 relatifs à l'évaluation de l'incidence de certains plans et programmes sur l'environnement ;
- Le décret n° 2004-490 du 3 juin 2004 relatif aux procédures administratives et financières en matière d'archéologie ;
- Les dispositions de la loi n° 2006-872 portant Engagement National pour le Logement du 13 juillet 2006, loi relative au logement opposable du 5 mars 2007 et loi n° 2007-290 de mobilisation pour le logement et la lutte contre l'exclusion du 25 mars 2009 ;
- La loi n° 2008-776 du 4 août 2008 dite de modernisation de l'économie modifiant le régime de l'autorisation d'exploitation commerciale ;
- Les dispositions de la loi « Grenelle » n° 2009-967 du 3 août 2009 et la loi n° 2010-788 du 12 juillet 2010 portant engagement national pour l'environnement ;
- Les dispositions des articles L 142-1 et suivants du code de l'urbanisme relatifs à l'élaboration et la mise en œuvre par le département d'une politique de protection, de gestion et d'ouverture au public des espaces naturels sensibles, boisés ou non ;
- Les dispositions de la réglementation sanitaire en vigueur ;
- Le Plan d'Exposition aux Bruits au voisinage des aéroports (article L 147-1 du Code de l'Urbanisme), concernant l'aéroport de Lann-Bihoué approuvé par arrêté préfectoral le 13 mai 2003. Il figure en annexe.

C. AUTRES INFORMATIONS

D'autres informations pour les aménageurs sont indiquées ci-dessous, car le statut des zones ainsi concernées peut être utile à connaître. Il s'agit :

- Des zones du Droit de Préemption Urbain ;
- Des zones de préemption créées au titre des espaces naturels sensibles par arrêté préfectoral du 22 octobre 1985 au bénéfice du Conseil Général, du Conservatoire du littoral et de Lorient Agglomération ;
- Des périmètres à l'intérieur desquels la démolition des immeubles est subordonnée à la délivrance d'un permis de démolir ;
- Du règlement local de publicité approuvé par arrêté municipal du 8 juillet 2011.

3. DIVISION DU TERRITOIRE EN ZONES

Le territoire couvert par le PLU est divisé en zones qui incluent notamment les terrains classés par ce PLU comme espaces boisés à conserver, à protéger ou à créer ainsi que les emplacements réservés.

A. LES ZONES URBAINES DITES «ZONES U»

Correspondent à des secteurs déjà urbanisés et des secteurs où les équipements publics existants ou en cours de réalisation ont une capacité suffisante pour desservir les constructions à implanter.

B. LES ZONES À URBANISER DITES «ZONES AU»

Correspondent à des secteurs de la commune à caractère naturel, destinés à être ouverts à l'urbanisation.

- Les zones 1 AU immédiatement constructibles, sous réserve de respecter les dispositions du règlement et d'être compatibles avec les orientations d'aménagement et de programmation ;
- Les zones 2 AU nécessitant une modification ou une révision du PLU pour être constructibles.

C. LES ZONES AGRICOLES DITES «ZONES A»

Correspondent à des secteurs de la commune, équipés ou non, à protéger en raison du potentiel agronomique, biologique ou économique des terres agricoles. Y sont seules autorisées les constructions et installations nécessaires aux services publics ou d'intérêt collectif et à l'exploitation agricole ou de carrières.

La charte de l'agriculture et de l'urbanisme, signée le 24 janvier 2008 par les présidents de la chambre d'agriculture, de l'association des maires et présidents de l'EPCI, du Conseil Général et du Préfet est un guide des orientations et des règles communes applicables par l'ensemble des acteurs du territoire.

D. LES ZONES NATURELLES ET FORESTIÈRES DITES «ZONES N»

Correspondent à des secteurs de la commune, équipés ou non, à protéger en raison soit de la qualité des sites, des milieux naturels, des paysages et de leur intérêt, notamment du point de vue esthétique, historique ou écologique, soit de l'existence d'une exploitation forestière, soit de leur caractère d'espaces naturels.

4. ADAPTATIONS MINEURES

En application des dispositions de l'article L 123-1 du code de l'urbanisme, les règles et servitudes définies par le présent règlement ne peuvent faire l'objet d'aucune dérogation. Des adaptations mineures rendues nécessaires par la nature du sol, la configuration des parcelles ou le caractère des constructions avoisinantes peuvent être autorisées par décision motivée de l'autorité compétente.

Lorsqu'un immeuble bâti existant n'est pas conforme aux règles édictées par le règlement applicable à la zone, le permis de construire ne peut être accordé que pour des travaux qui ont pour objet d'améliorer la conformité de ces immeubles avec lesdites règles ou qui sont sans effet à leur égard.

L'autorité compétente pour délivrer le permis de construire peut, par décision motivée, accorder des dérogations à une ou plusieurs règles du PLU pour permettre la reconstruction de bâtiments détruits ou endommagés à la suite d'une catastrophe naturelle survenue depuis moins d'un an, lorsque les prescriptions imposées aux constructeurs en vue d'assurer la sécurité des biens et des personnes sont contraires à ces règles.

L'autorité compétente pour délivrer le permis de construire peut, par décision motivée, accorder des dérogations à une ou plusieurs règles du PLU pour :

- Permettre la restauration ou la reconstruction d'immeubles protégés au titre de la législation sur les monuments historiques, lorsque les contraintes architecturales propres à ces immeubles sont contraires à ces règles;
- Favoriser la performance énergétique des bâtiments ;
- Favoriser la mixité sociale (majoration du volume constructible) ;
- Favoriser l'accessibilité des personnes handicapées.

5. APPLICATION DES DISPOSITIONS FAVORISANT LA DIVERSITÉ DE L'HABITAT

En application du Programme Local de l'Habitat adopté le 7 février 2017, et afin de compléter l'offre de logements locatifs publics :

- Toute opération de production neuve supérieure ou égale à 650 m² de surface de plancher et/ou 10 logements et les lotissements de 10 lots et plus, comporteront **30 %** de logements locatifs sociaux ;
- De plus, toute production neuve de plus de 30 logements et/ou 2 500 m² de surface de plancher et les lotissements de plus de 20 lots libres comporteront, en complément de la disposition ci-dessus, **10 %** de logements en accession à prix encadré. Le tout, locatif et accession, devra représenter 40 % de l'ensemble des logements de l'opération ;

à l'exception des dérogations prévues par le PLH.

Le coût encadré et abordable sera défini chaque année par délibération du conseil communautaire de Lorient Agglomération.

6. DENSITÉ

A. EMPRISE AU SOL

L'emprise au sol est la projection verticale du volume de la construction, tous débords et surplombs inclus (art. R420-1 du Code de l'Urbanisme).

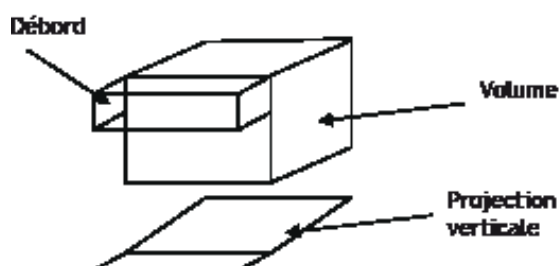

B. COEFFICIENT D'EMPRISE AU SOL (CES)

Le coefficient d'emprise au sol (éventuellement fixé aux articles 9 des règlements de zone), qui détermine la densité d'emprise des constructions admise, est le rapport exprimant le nombre de mètres carrés d'emprise susceptibles d'être construits, par mètre carré de sol.

Il se calcule en effectuant le rapport entre l'emprise au sol de l'ensemble des constructions bâties ou à bâtir, hors volumes en sous-sol complètement enterré, et la superficie totale de l'unité foncière.

C. SURFACE DE PLANCHER

Conformément à l'article L 112-1 du Code de l'Urbanisme, la surface de plancher de la construction s'entend de la somme des surfaces de plancher closes et couvertes, sous une hauteur de plafond supérieure à 1,80 m, calculée à partir du nu intérieur des façades du bâtiment, après déduction :

- Des surfaces correspondant à l'épaisseur des murs entourant les embrasures des portes et fenêtres donnant sur l'extérieur ;
- Des vides et des trémies afférentes aux escaliers et ascenseurs ;
- Des surfaces de plancher aménagées en vue du stationnement des véhicules motorisés ou non, y compris les rampes d'accès et les aires de manœuvre ;
- Des surfaces de plancher des combles non aménageables pour l'habitation ou pour des activités à caractère professionnel, artisanal, industriel ou commercial ;
- Des surfaces de plancher des locaux techniques nécessaires au fonctionnement d'un groupe de bâtiments ou d'un immeuble autre qu'une maison individuelle au sens de l'article L 231-1 du Code de la Construction et de l'Habitat, y compris les locaux de stockage des déchets ;
- Des surfaces de plancher des caves et des celliers, annexes à des logements, dès lors que ces locaux sont desservis uniquement par une partie commune ;
- D'une surface égale à 10% des surfaces de plancher affectées à l'habitation telles qu'elles résultent des alinéas précédents.

D. COEFFICIENT D'OCCUPATION DES SOLS

C'est le rapport exprimant la surface de plancher (en mètres carrés) susceptible d'être construite par mètre carré de terrain.

7. ÉLÉMENTS DE PAYSAGE ET DE PETIT PATRIMOINE À PRÉSERVER ET ESPACES BOISÉS CLASSÉS

- Tous travaux ayant pour effet de détruire ou de modifier un élément de paysage identifié par le présent PLU, en application de l'article 7° de l'article L 123-1-5 du Code de l'Urbanisme et non soumis à un régime spécifique d'autorisation, doivent faire l'objet d'une autorisation préalable dans les conditions prévues.
- L'implantation ou l'installation des Habitations Légères de Loisir (HLL) est interdite sur tout le territoire communal, excepté dans les zones de camping et de résidences de loisirs, afin de ne pas dénaturer le paysage marin et littoral notamment.
- Le classement des terrains en espace boisé classé interdit tout changement d'affectation ou tout mode d'occupation du sol qui serait de nature à compromettre la conservation, la protection ou la création de boisements.
- Les demandes de défrichement sont irrecevables dans les espaces boisés classés figurant aux documents graphiques du présent PLU.
- En limite d'espaces boisés classés (EBC), tout projet de construction ou de lotissement devra être conçu de manière à ne pas compromettre les boisements. Le cas échéant, un recul pourra être imposé.
- Les coupes et abattages d'arbres sont soumis à déclaration préalable dans les espaces boisés classés figurant comme tels aux documents graphiques du présent PLU (sauf dans les cas de dispense de cette demande d'autorisation fixés par l'article L 130-1 du code de l'urbanisme).
- Les défrichements des terrains boisés non classés dans le présent document sont soumis à autorisation dans les cas prévus par le code forestier (notamment dans les massifs de plus de 2,5 ha). Il n'y a pas d'exception au seuil des 2,5 ha pour les défrichements de bois ayant fait l'objet d'aides publiques.
- Lorsqu'un élément de patrimoine identifié au titre de l'article L 123-1-5-7° du code de l'urbanisme ou un espace boisé classé est délimité aux plans de zonage, l'implantation de la construction doit être déterminée pour répondre à sa mise en valeur et à sa sauvegarde.

8. PLANS D'EAU ET PROTECTION DES COURS D'EAU ET ZONES HUMIDES

- La création de plan d'eau est interdite en dehors des réserves incendie et des ouvrages de régulation et d'épuration des eaux pluviales.
- Dans les marges de protection de 10 mètres de part et d'autre du lit mineur des cours d'eau, les comblements, affouillement et exhaussement de terrain sont interdits, qu'ils soient soumis ou non à une procédure d'autorisation ou de déclaration au titre des installations et travaux divers. Toutefois, cette marge de protection pourra être réduite dans le cadre d'une étude hydraulique.
- Les zones humides recensées font l'objet d'un zonage spécifique garantissant leur protection (Nzh et Azh).

9. OUVRAGES SPÉCIFIQUES

Sauf dispositions particulières exprimées dans les différents articles des règlements de zones, il n'est pas fixé de règles spécifiques en matière d'implantation, de coefficient d'emprise au sol, de hauteur, d'aspect extérieur, de stationnement et de coefficient d'occupation des sols pour la réalisation :

- D'ouvrages techniques nécessaires au fonctionnement des réseaux d'utilité publique ou d'intérêt collectif ;
- De certains ouvrages exceptionnels tels que : clochers, mâts, pylônes, antennes, silos, éoliennes...
- De constructions et installations nécessaires aux services publics ou d'intérêt collectif ;

dans la mesure où ils ne sont pas interdits dans les articles 1^{ers} des différents règlements de zones.

Les infrastructures relatives au haut et très haut débit constituent des projets d'intérêt général et peuvent être réalisées sur l'ensemble du territoire, indépendamment des zonages réglementaires.

10. PATRIMOINE ARCHÉOLOGIQUE

PRESCRIPTIONS PARTICULIÈRES APPLICABLES EN CE DOMAINE

- La référence aux textes applicables à l'archéologie : livre V du code du patrimoine et décret 2004-490 du 3 juin 2004 relatif aux procédures administratives et financières en matière d'archéologie préventive ;
- La législation sur les découvertes archéologiques fortuites (article L 531-14 à L 531-16 du code du patrimoine) qui s'applique à l'ensemble du territoire communal, résumée par : « Toute découverte archéologique (poterie, monnaies, ossements, objets divers....) doit être immédiatement déclarée au maire de la commune ou au Service Régional de l'Archéologie (Direction Régionale des Affaires Culturelles, Hôtel de Blossac, 6 rue du Chapitre, CS 24405, 35044 Rennes cedex, tél. 02-99-84-59-00) » ;
- L'article 1 du décret n° 2004-490 du 3 juin 2004 pris pour l'application de la loi n° 2001-44 du 17 janvier 2001 et relatif aux procédures administratives et financières en matière d'archéologie préventive : « Les opérations d'aménagement, de construction, d'ouvrages ou de travaux qui, en raison de leur localisation, de leur nature ou de leur importance, affectent ou sont susceptibles d'affecter des éléments du patrimoine archéologique, ne peuvent être entreprises que dans le respect des mesures de détection et, le cas échéant, de conservation ou de sauvegarde par l'étude scientifique ainsi que des demandes de modification de la consistance des opérations » ;
- L'article R 111-14 du code de l'urbanisme : « Le projet peut être refusé ou n'être accepté que sous réserve de l'observation de prescriptions spéciales s'il est de nature, par sa localisation et ses caractéristiques, à compromettre la conservation ou la mise en valeur d'un site ou de vestiges archéologiques » ;
- La protection des collections publiques contre les actes de malveillance (article 322-3-1 du code pénal (loi n° 2008-696 du 154 juillet 2008 - article 34) qui s'applique à l'ensemble du territoire communal, résumée par : « quiconque aura intentionnellement détruit des découvertes archéologiques faites au cours de fouilles ou fortuitement, ou un terrain contenant des vestiges archéologiques sera puni des peines portées à l'article 322-3-1 du code pénal ».

11. DISPOSITIONS SPÉCIFIQUES

La commune de Guidel est assujettie aux dispositions de la loi du 3 janvier 1986 dite « loi Littoral », codifiée dans le code de l'environnement. Ainsi, il est spécifié que :

- Sur l'ensemble de la commune : les nouvelles constructions ou installations agricoles autorisées doivent respecter le principe de continuité par rapport à l'urbanisation existante, conformément aux dispositions de l'article L 146-4-I du code de l'urbanisme issu de ladite loi.
- Toutefois, hors des espaces proches du rivage, les installations ou constructions liées aux activités agricoles, incompatibles avec le voisinage des zones d'habitation, peuvent déroger à ce principe général applicable sur l'ensemble du territoire communal sous les conditions fixées à l'article précité.
- Il en est de même pour les opérations de mise aux normes prévues à l'article L 146-4-I du code de l'urbanisme.
- Dans les espaces proches du rivage : l'extension de l'urbanisation doit être limitée et ne peut se réaliser que sous les conditions définies à l'article L 146-4-II du code de l'urbanisme.

12. CLÔTURES

L'édification des clôtures est soumise à déclaration préalable sur l'ensemble de la commune, en application de la délibération du conseil municipal en date du 20 septembre 2007.

13. PERMIS DE DÉMOLIR

Le permis de démolir n'est applicable que dans les secteurs prévus au Code de l'Urbanisme.

14. RECONSTRUCTION D'UN BÂTIMENT SINISTRÉ

La reconstruction à l'identique d'un bâtiment sinistré détruit ou démoli depuis moins de 10 ans est autorisée, nonobstant toute disposition d'urbanisme contraire dès lors qu'il a été régulièrement édifié.

Toutefois, de telles possibilités ne sauraient être admises dans le cas de constructions qu'il n'est pas souhaitable de maintenir en raison de leur état de dégradation ou du danger résultant de leur implantation par rapport au tracé de la voie (visibilité notamment).

15. AMÉNAGEMENTS SPÉCIFIQUES

Conformément aux dispositions de l'article 20 de la circulaire du 3 mars 1975, les parcs de stationnement couverts devront être équipés d'un pré-traitement garantissant un rejet d'hydrocarbures inférieur à 5 mg/l en toutes circonstances. L'avis favorable d'un organisme agréé ou la conformité aux normes en vigueur attestera de l'aptitude des ouvrages à remplir leur fonction.

Par ailleurs, la rubrique 2.1.5.0 du décret n° 2006-881 du 17 juillet 2006 rappelle que les rejets d'eaux pluviales dans les eaux superficielles de surfaces comprises entre 1 et 20 ha sont soumis à déclaration. Sauf dispositions contraires, ces surfaces seront équipées d'installation de pré-traitement des eaux de ruissellements aptes à bloquer d'une part les matières en suspension (MeS) et d'autre part les hydrocarbures.

En cas de risque avéré (pollution accidentelle par exemple), il sera demandé des dispositifs permettant d'isoler l'ensemble des surfaces du réseau public de l'assainissement. Cet isolement pourra être effectué à l'aide de dispositifs d'obturation posés avant raccordement sur le réseau public.

16. REJETS NON DOMESTIQUES

A. RACCORDEMENT DES EAUX PLUVIALES

Les eaux pluviales issues des installations industrielles n'ont pas à interférer avec les eaux de lavage, les eaux de process et avec les eaux usées. Il est interdit d'entraîner dans les eaux pluviales des substances pouvant nuire à la qualité du milieu naturel.

En particulier, les installations de lavage de véhicules et de distribution de carburant devront être dotées d'ouvrages de pré-traitement conformément à la réglementation. De même, il est interdit d'introduire dans le réseau d'eaux pluviales des déchets de toutes natures (déchets de poissons, de plats cuisinés, déchets gras etc.).

L'arrêté du 2 février 1998 relatif aux installations classées dispose dans son article 9 : « Lorsque le ruissellement des eaux pluviales sur les toitures, aires de stockage, voies de circulation, aires de stationnement et autres surfaces imperméables est susceptible de présenter un risque particulier d'entraînement de pollution par lessivage des toitures, sols, aires de stockage etc., ou si le milieu naturel est particulièrement sensible, un réseau de collecte est raccordé à un (ou plusieurs) bassin(s) de confinement capable(s) de recueillir le premier flot des eaux pluviales. Les eaux ainsi collectées ne peuvent être rejetées au milieu récepteur qu'après contrôle de leur qualité et si besoin traitement approprié. ».

En cas de risque de pollution accidentelle (stockage d'hydrocarbures, déversement de substances toxiques etc.), les dispositions énoncées à l'article 6 seront appliquées (isolement du réseau, traitement des surfaces imperméables).

Tous les systèmes de pré-traitement des eaux pluviales sont réputés maintenus en bon état de fonctionnement et vidangés périodiquement par des entreprises agréées.

B. RACCORDEMENT DES EAUX USÉES

Les raccordements des installations industrielles dont les effluents n'ont pas les caractéristiques d'un effluent domestique ou qui sont soumises à autorisation ou à déclaration dans le cadre de la réglementation relative aux installations classées pour la protection de l'environnement (ICPE), peuvent se faire suivant les deux cas de figure ci-dessous :

- Si l'effluent industriel, bien que différent d'un effluent de type domestique, présente des caractéristiques, en flux et en concentration, acceptable par la Collectivité et compatible avec les performances de son système épuratoire, cette dernière délivre une autorisation de raccordement, conformément aux dispositions de l'article L 1331-10 du Code de la Santé Publique ;

- Si les eaux usées issues de l'installation industrielle ne sont pas compatibles avec le système épuratoire de la collectivité, soit parce que les flux sont trop importants, soit parce qu'ils contiennent des substances pouvant nuire aux performances de l'installation épuratoire (métaux, chlorures, graisses, hydrocarbures, phénols etc.), les dispositions de l'arrêté du 2 février 1998 sont alors appliquées et peuvent mener à la mise en place d'un traitement spécifique avant rejet dans le réseau public. Les modalités sont définies dans une « Convention de Déversement Spécial » signée par la Collectivité, l'entreprise gestionnaire du réseau et l'industriel. Cette convention rappelle entre autres les niveaux de rejet, les fréquences d'auto-contrôle que doit effectuer l'industriel et l'assiette du coefficient de pollution applicable au coût de la redevance (Coefficient P).

17. ORDURES MÉNAGÈRES

La collecte des ordures ménagères doit répondre aux conditions exigées en annexe. La collecte et le traitement des déchets ménagers sont de la compétence de Lorient Agglomération.

Un local fermé, ventilé (ventilation haute et basse), isolé, doit être réalisé à l'intérieur de chaque construction principale collective pour le stockage des conteneurs dont le nombre sera adapté à l'opération.

Ce local doit être muni d'un point d'eau et être raccordé au réseau d'eaux usées.

Les opérations de groupement d'habitations ou de lotissement doivent prévoir des points de regroupement (points verts) correctement dimensionnés pour l'accueil des conteneurs.

18. URBANISME COMMERCIAL

Le rez-de-chaussée des constructions implantées le long des voies repérées aux documents graphiques comme « linéaires commerciaux et artisanaux » doit être prioritairement affecté à des activités commerciales ou artisanales ou à des équipements publics ou d'intérêt collectif, selon les dispositions suivantes :

- La transformation de surfaces de commerce ou d'artisanat à rez-de-chaussée sur rue en une destination autre que le commerce ou l'artisanat est interdite, y compris en cas de reconstruction ou de réhabilitation lourde, sauf en cas de création de locaux d'accès d'immeuble. Le changement de destination de surfaces de bureaux à rez-de-chaussée sur rue en une autre destination que le commerce ou l'artisanat est interdite. Cette disposition ne s'applique pas en cas de création d'hôtel ou de locaux nécessaires aux services publics ou d'intérêts collectifs.

19. CARTES DE ZONES BASSES DE SUBMERSION MARINE (EN ANNEXE)

Le département du Morbihan est soumis aux risques littoraux au travers des phénomènes de submersion marine et d'érosion du trait de côte. Les conséquences de la tempête du 10 mars 2008 et du 28 février 2010, en concomitance avec les forts coefficients de marée, ont confirmé la vulnérabilité des enjeux sur le littoral. Les actions pour prévenir ces risques littoraux sont menées dans le cadre :

- Du schéma de prévention des risques littoraux (SPRL) du Morbihan (dernier arrêté préfectoral du 6/12/2010);
- De la circulaire Xynthia du 7 avril 2010 (application de l'article R 111-2 du code de l'urbanisme en zone à risque fort) ;
- De la circulaire du 27 juillet 2011 relative à la prise en compte du risque de submersion marine dans les plans de prévention des risques naturels littoraux (MEDDTL/DGPR/SRNH/BAT) ;
- De la circulaire du 2 août 2011 relative à la mise en œuvre des plans de prévention des risques naturels littoraux (MEDDTL/DGPR...) fixant la liste des communes à couvrir par un PPRL d'ici 2014 (soit 11 communes concernées dans le département du Morbihan). D'autres PPRL pourront être prescrits ultérieurement ;

Le SPRL intègre dans le volet « connaissance des risques » et « maîtrise de l'urbanisation » deux actions :

- L'atlas des risques littoraux du Morbihan débuté en 2009 ;
- Le plan de prévention des risques littoraux (PPRL) selon les circulaires précitées sur les secteurs prioritaires à forts enjeux.

L'objectif de ce dispositif est d'améliorer la connaissance des phénomènes et des risques littoraux afin de mieux prévenir les risques auxquels est exposée la population, ce, notamment, par la maîtrise de l'urbanisation.

A. OBJECTIFS DE LA DOCTRINE DE MAÎTRISE DE L'URBANISATION

L'objectif des mesures de maîtrise de l'urbanisation dans les zones à risque est de ne pas augmenter la vulnérabilité de la population en n'aggravant pas les risques et en ne perturbant pas les écoulements.

- Les zones non urbanisées, soumises au risque d'inondation, quel que soit son niveau, restent préservées de tout projet d'aménagement afin de ne pas accroître la présence d'enjeux en zone inondable (donc il s'agit de ne pas ouvrir à l'urbanisation les zones non construites situées dans les zones à risque, quel que soit le niveau d'aléa et même s'il existe un ouvrage de protection).
- Les zones déjà urbanisées ne doivent pas s'étendre en zone inondable, et les secteurs les plus dangereux (en zone d'aléa fort) sont rendus inconstructibles (donc il s'agit de ne pas étendre les secteurs urbanisés situés en zone à risque).

Base juridique :

L'article R 111-2 du code de l'urbanisme permet de refuser ou d'assortir de prescriptions un permis de construire ou d'aménager qui comporterait un risque pour la sécurité publique. La circulaire du 7 avril 2010 (Xynthia) demande aux maires de ne pas délivrer d'autorisation d'urbanisme dans les zones à risque fort (risquant d'être submergées de plus d'un mètre par rapport au niveau de référence).

B. SECTEURS D'APPLICATION DE LA DOCTRINE DE MAÎTRISE DE L'URBANISATION

Elle s'applique sur les secteurs identifiés en zones basses figurant sur les cartes des zones basses de submersion marine. Ces cartes présentent les zones situées sous le niveau marin centennal + 60 cm afin de tenir compte, en urbanisme prévisionnel, du changement climatique, comme le précise la circulaire du 27 juillet 2011.

C. MÉTHODE D'ÉLABORATION

La doctrine proposée dépend du niveau d'aléa actuel basé sur la superposition du niveau marin centennal (NMC) statique + 60 cm (changement climatique à l'horizon 2100) à la topographie du terrain naturel de la frange côtière.

Les aléas sont représentés en 3 classes :

- Aléa fort : hauteur d'eau supérieure à 1 mètre sous le niveau marin centennal (NMC) + 60 cm ;
- Aléa moyen : hauteur d'eau comprise entre 0,5 et 1 mètre sous le niveau marin centennal (NMC) + 60 cm ;
- Aléa faible : hauteur d'eau comprise entre 0 et 0,5 mètre sous le niveau marin centennal (NMC) + 60 cm.

20. LEXIQUE

ACCÈS

Accès au terrain d'assiette du projet : L'accès correspond à l'espace donnant sur la voie, par lequel les véhicules et les piétons pénètrent sur le terrain d'assiette du projet.

Accès aux voies publiques : l'accès aux voies ou places publiques peut s'effectuer par une voie privée ou par une portion de terrain privé.

Pour être constructible, un terrain doit avoir accès à une voie publique ou privée praticable par un véhicule : soit directement, soit par l'intermédiaire d'un droit de passage acquis sur fonds voisin, institué par acte authentique et éventuellement obtenu par application de l'article 682 modifié du code civil.

Les accès doivent être adaptés à l'opération et aménagés de façon à apporter la moindre gêne à la circulation publique, éviter tout danger et permettre de satisfaire aux exigences de la sécurité, de la défense contre l'incendie, de la protection civile, de protection des piétons et d'enlèvement des ordures ménagères. Toutefois, un accès ne peut avoir une largeur inférieure à 3,00 mètres. Tout accès dangereux pour le public sera interdit.

Un seul accès pour les véhicules est autorisé par unité foncière, sauf impératif technique justifié. Néanmoins, un deuxième accès peut être autorisé lorsque l'unité foncière comporte plus de 20 places de stationnement aménagées. Il peut être créé plus de deux accès sur une même voie pour des opérations de plusieurs logements lorsque la configuration des lieux et de la parcelle le permet.

Lorsque le terrain sur lequel l'opération est envisagée est riverain de plusieurs voies publiques (ou privées), l'accès sur

celle de ces voies qui présenterait une gêne ou un risque pour la circulation peut être interdit.

Aucune opération ne peut prendre accès sur les pistes cyclables, sur les servitudes de passage le long du littoral ainsi que sur les sentiers piétons. Toutefois leur traversée peut être autorisée.

Les aires de stationnement seront desservies par un seul accès ou plusieurs accès distants de 30 mètres au moins les uns des autres.

AFFOUILLEMENT DE SOL

Extraction de terre qui doit faire l'objet d'une autorisation si sa superficie est supérieure à 100 m² et si sa profondeur excède 2 mètres.

ALIGNEMENT

L'alignement doit se comprendre, en l'absence de règlement et de précision contraire, comme la limite du domaine public au droit des parcelles privées.

En l'absence de plan d'alignement publié par la commune, l'alignement est fixé en fonction des limites physiques de la voie.

ATTIQUE

Est considéré comme attique le ou les derniers niveaux placés au sommet d'une construction et situés en retrait d'au moins 1 m des façades. L'attique ne constitue pas un élément de façade.

ARBRES DE HAUTE TIGE

Arbres qui peuvent atteindre une hauteur de plus de 3 mètres si on les laisse pousser.

CONSTRUCTION

Les constructions visées par le règlement sont celles définies par l'article L 421-1 du Code de l'Urbanisme. En particulier, deux bâtiments, pour faire partie de la même construction, doivent être reliés par des éléments construits créant de l'emprise au sol au sens de l'article R 420-1 du Code de l'Urbanisme.

Il est rappelé que les constructions soumises à autorisation sont définies par le Code de l'Urbanisme.

CONSTRUCTION ANNEXE

Sont considérées comme constructions annexes, pour bénéficier de certaines règles qui leur sont propres : les remises, les abris de jardins, les abris bois, les garages, les locaux vélos, les piscines, les pergolas... ayant un caractère accessoire au regard de l'usage de la construction principale.

La construction annexe peut être accolée ou séparée de la construction principale.

CONSTRUCTIONS ET INSTALLATIONS NÉCESSAIRES AUX SERVICES PUBLICS OU D'INTÉRÊT COLLECTIF

Cette catégorie recouvre les installations assurant un service d'intérêt général destiné à répondre à un besoin général.

ÉGOUT DE TOIT

Élément recueillant les eaux pluviales de la toiture.

ÉLÉMENTS ARCHITECTURAUX

Sont considérés comme éléments architecturaux, les ouvrages en saillie des façades et des toitures, tels que corniches, auvents, bandeaux, soubassements, appuis de baies, les ouvertures telles que les lucarnes... mais ne créant pas de surface de plancher.

Ces éléments peuvent déroger aux règles de hauteur seulement dans les cas où leur longueur représente moins de 50% de la longueur de la toiture ou de la façade sur laquelle ils sont installés.

EMPRISES PUBLIQUES ET VOIES (ARTICLES 6)

Voies : Il s'agit des voies publiques ou privées ouvertes à la circulation des véhicules à moteur (donc y compris les voies des lotissements privés ainsi que les chemins ruraux).

S'il est prévu un emplacement réservé pour élargissement ou création d'une voie, il convient d'en tenir compte pour les implantations de bâtiments.

Les chemins d'exploitation ainsi que les sentiers piétons, n'étant pas ouverts à la circulation publique, ne sont pas des voies au sens du code de l'urbanisme. Ce sont les dispositions de l'article 7 spécifique aux limites séparatives qui s'appliquent pour les constructions et installations à implanter le long de ces chemins.

Emprises publiques : aires de stationnement, places, jardins publics, emplacements réservés divers....

ÉQUIPEMENTS TECHNIQUES DE SUPERSTRUCTURE

Sauf dispositions particulières exprimées dans les différents articles des règlements de zones, il n'est pas fixé de règles spécifiques en matière d'implantation, de coefficient d'emprise au sol, de hauteur, d'aspect extérieur, de stationnement et de coefficient d'occupation des sols pour la réalisation :

- D'ouvrages techniques nécessaires au fonctionnement des réseaux d'utilité publique ou d'intérêt collectif ;
- De certains ouvrages exceptionnels tels que : clochers, mâts, pylônes, antennes, silos, éoliennes...

dans la mesure où ils ne sont pas interdits dans les articles 1^{ers} des différents règlements de zones.

EXHAUSSEMENT DE SOL

Remblaiement de terrain qui doit faire l'objet d'une autorisation si sa superficie est supérieure à 100 m² et sa hauteur excède 2 mètres.

FAÇADE PRINCIPALE

La façade principale est la façade où est localisée l'entrée principale du bâtiment.

FAÎTAGE

Ligne de jonction supérieure de deux pans de toiture inclinés suivant des pentes opposées.

FRANGE DE HAMEAU

Sous-zonage des secteurs Ah et Nh (trame noire au règlement graphique) destiné à accueillir les petits bâtiments ou installations, à proximité de la construction principale, de type garage et carport d'emprise au sol inférieure à 20 m², piscine découverte, système d'assainissement individuel, abri de jardin... La zone ne peut autoriser la construction de nouveaux logements ou d'autres dépendances à l'habitation différentes de celles énoncées plus haut.

HAUTEUR

La hauteur des constructions est calculée à partir du niveau moyen du terrain naturel tel qu'il existe dans son état antérieur aux travaux entrepris pour la réalisation du projet, sous l'emprise de la construction.

Toutefois, dans le cas de plans d'aménagements approuvés (lotissements soumis à permis d'aménager, permis groupés, ZAC...), d'autres points singuliers de nivellement pourront servir de référence tel que fil d'eau de la voie desservant l'immeuble par exemple.

On distingue deux types de hauteur selon le type de toiture principale :

- La hauteur se mesure au faîtage pour les toitures qui comprendront uniquement deux pentes traditionnelles, comprises entre 35° et 45° ,
- La hauteur se mesure au sommet pour les autres toitures (toiture terrasse, toiture à pentes inférieures à 35°).

Pour les constructions à usage d'habitation individuelle, l'aménagement du terrain ne devra pas bouleverser la topographie naturelle sauf impératif technique tel que le raccordement aux réseaux.

LIMITE SÉPARATIVE

La limite séparative est constituée par les lignes communes du terrain d'assiette du projet et un autre terrain ne constituant pas une emprise publique ou une voie.

On distingue :

- Les limites séparatives de fond de parcelle : il s'agit de limites séparatives d'unités foncières qui n'aboutissent pas à une voie ou emprise publique sur laquelle le terrain prend accès ;
- Les limites séparatives latérales : il s'agit de limites d'unités foncières qui aboutissent à une voie ou emprise publique.

MARGE DE REcul PORTÉE AUX DOCUMENTS GRAPHIQUES

Le recul est la distance séparant la construction des emprises publiques ou des voies existantes ou à créer.

La marge de recul est un retrait par rapport à l'alignement et se substitue audit alignement pour l'application des règles d'implantation par rapport aux voies.

Dès lors qu'une marge de recul est portée aux documents graphiques, aucune construction ou partie de construction, y compris souterraine, ne doit être implantée en deçà de cette limite. Toutefois, des éléments de construction tels que auvents, portiques, avancées de toiture, les équipements techniques liés aux différents réseaux, les éléments architecturaux... ainsi que les aires de stationnement peuvent être admis dans la marge de recul.

Dans les marges de recul, toute construction nouvelle est interdite. Par contre, l'aménagement, la remise en état des constructions existantes dans ces espaces peuvent être autorisés, ainsi qu'une extension mesurée (30 % de l'emprise au sol de la construction existante dans la limite de 30 m²) dès lors qu'elle se réalise dans le même alignement.

Toutefois, une telle possibilité ne saurait être donnée dans le cas de constructions qu'il n'est pas souhaitable de maintenir en raison de leur état de dégradation ou des dangers résultant de leur implantation.

MARGE DE REcul DES CONSTRUCTIONS MENTIONNÉE DANS LES ARTICLES 11

Le recul est la distance séparant la construction des emprises publiques ou des voies existantes ou à créer.

Cette marge de recul n'est pas inscrite au règlement graphique du présent PLU.

Cette notion est utilisée afin d'harmoniser les hauteurs des clôtures situées sur les limites de voies et sur les limites séparatives à l'intérieur de la marge de recul des constructions.

MUR DE SOUTÈNEMENT

Un mur de soutènement est un mur dressé sur un terrain en pente pour retenir la terre. Les murs de soutènement situés sur les limites de propriété sont considérés comme des murs de clôture et ne devront pas excéder la hauteur maximale autorisée.

SENTIER PIÉTONS

Le sentier piétons est uniquement destiné à la circulation des piétons et des vélos et interdit à toute circulation de véhicules à moteur, excepté les engins des services d'incendie et de secours et tout véhicule d'urgence (GRDF, par exemple).

TERRAIN NATUREL

Le terrain naturel correspond au niveau du sol naturel dans son état antérieur aux remaniements et aux travaux entrepris pour la réalisation du projet. En sont exclus les déblais et remblais éventuels liés à la réalisation antérieure d'un sous-sol.

UNITÉ FONCIÈRE

Une unité foncière est une propriété foncière constituée d'une ou plusieurs parcelles contiguës appartenant à un même propriétaire ou à une même indivision.

VOIE

Espace du domaine public ou privé destiné à la circulation automobile desservant plusieurs parcelles.

Les voies nouvelles devront présenter une largeur de chaussée d'au moins 3,50 mètres pour une voie à sens unique. Pour les voies ouvertes à la circulation à double-sens, une largeur de chaussée d'au moins 4,50 mètres sera imposée pour permettre le croisement des véhicules.

TITRE 2 - DISPOSITIONS APPLICABLES AUX ZONES URBAINES

RÈGLEMENT APPLICABLE AUX ZONES UA

Les dispositions générales s'appliquent en complément des règles de la présente zone.

NATURE DE L'OCCUPATION ET DE L'UTILISATION DU SOL

La zone Ua est destinée à l'habitat et aux activités compatibles avec l'habitat. Elle correspond à un type d'urbanisation dense et généralement en ordre continu.

Elle comprend les secteurs :

- Uaa du centre aggloméré de la ville présentant un caractère de densité ;
- Uab situé entre le centre aggloméré de la ville et les espaces résidentiels de l'agglomération ;
- Uaz recouvrant le périmètre de la ZAC centre-ville ;
- Uaam du centre aggloméré de Guidel-Plages en espaces proches du rivage comportant deux sous-zonages : Uam1 et Uam2, secteurs de projets spécifiques.

Dans les secteurs concernés par des risques de submersion marine, les projets pourront être refusés ou assortis de prescriptions particulières (art. R 111-2 du Code de l'Urbanisme).

ARTICLE UA 1 OCCUPATIONS ET UTILISATIONS DU SOL INTERDITES

- L'implantation (ou l'extension) d'activités incompatibles avec l'habitat en raison de leurs nuisances ainsi que l'édification de constructions destinées à les abriter ;
- Hors espace urbanisé de la bande littorale des 100 mètres, toute construction, extension de construction existante, installation ou changement de destination, à l'exception des bâtiments nécessaires à des services publics ou à des activités économiques exigeant la proximité immédiate de l'eau et notamment aux ouvrages de raccordement aux réseaux publics de transport ou de distribution d'électricité des installations marines utilisant des énergies renouvelables, sont interdits ;
- L'ouverture ou l'extension de carrières et de mines ;
- Le camping et le caravanage sous quelque forme que ce soit, y compris l'ouverture ou l'extension de terrains aménagés pour le camping ou le stationnement de caravanes permanents ou saisonniers, ainsi que les aires naturelles de camping et les parcs résidentiels de loisirs ;
- L'implantation de résidences mobiles de loisirs et d'habitations légères de loisirs, groupées ou isolées ;
- Le stationnement de caravanes quelle qu'en soit la durée, sauf dans les bâtiments et remises ou sur le terrain où est implantée la construction constituant la résidence principale de l'utilisateur (« en garage mort ») ;
- Les abris de jardin détachés de la construction principale de plus de 12 m² d'emprise au sol et de plus de 2,50 mètres de hauteur totale. Un seul abri de jardin sera autorisé par unité foncière ;
- La construction des annexes avant la réalisation de la construction principale ;
- Les constructions à usage agricole ;
- Le changement de destination des rez-de-chaussée sur rue des constructions implantées le long des voies repérées aux documents graphiques comme « linéaire commercial protégé » ne répondant pas à la disposition suivante :
 - La transformation de surfaces de commerce ou d'artisanat à rez-de-chaussée sur rue en une destination autre que le commerce ou l'artisanat est interdite, y compris en cas de reconstruction ou de réhabilitation lourde, sauf en cas de création de locaux d'accès d'immeuble. Le changement de destination de surfaces de bureaux à rez-de-chaussée sur rue en une autre destination que le commerce ou l'artisanat est interdite. Cette disposition ne s'applique pas en cas de création d'hôtel ou de locaux nécessaires aux services publics ou d'intérêts collectifs.

ARTICLE Ua 2 OCCUPATIONS ET UTILISATIONS DU SOL SOUMISES À CONDITIONS PARTICULIÈRES

L'extension ou la transformation d'activités à nuisances ou de constructions les abritant sous la réserve que les travaux envisagés n'aient pas pour effet d'induire ou d'aggraver le danger ou les inconvénients que peut présenter leur exploitation et à condition que leur importance ne modifie pas le caractère de la zone.

CONDITIONS DE L'OCCUPATION DU SOL

ARTICLE Ua 3 VOIRIE ET ACCÈS

VOIES

Les dimensions, formes et caractéristiques techniques des voies publiques ou privées doivent être adaptées aux usages qu'elles supportent ou aux opérations qu'elles doivent desservir.

Les voies doivent être d'une largeur minimum de 3,50 mètres et présenter des caractéristiques permettant de satisfaire aux exigences de la sécurité, de la défense contre l'incendie, de la protection civile et éventuellement de la desserte en transports en commun. Leur conception doit intégrer la possibilité de réaliser des cheminements doux piétons/vélos en accompagnement de la voie.

Toute voie à créer doit, quant à ses caractéristiques, recevoir l'accord des services techniques de la commune pour permettre son éventuel classement dans la voirie communale.

Les voies en impasse ne sont autorisées qu'en l'absence d'autre solution. La continuité du cheminement piéton/vélo sera exigée, dès que la configuration des lieux le permet.

ACCÈS

Pour être constructible, un terrain doit avoir accès à une voie publique ou privée praticable par un véhicule : soit directement, soit par l'intermédiaire d'un droit de passage acquis sur fonds voisin, institué par acte authentique et éventuellement obtenu par application de l'article 682 modifié du code civil.

Les accès doivent être adaptés à l'opération et aménagés de façon à apporter la moindre gêne à la circulation publique, éviter tout danger et permettre de satisfaire aux exigences de la sécurité, de la défense contre l'incendie, de la protection civile, de protection des piétons et d'enlèvement des ordures ménagères. Toutefois, un accès ne peut avoir une largeur inférieure à 3 mètres. Tout accès dangereux pour le public sera interdit.

Un seul accès pour les véhicules est autorisé par unité foncière, sauf impératif technique justifié. Néanmoins, un deuxième accès peut être autorisé lorsque l'unité foncière comporte plus de 20 places de stationnement aménagées. Il peut être créé plus de deux accès sur une même voie pour des opérations de plusieurs logements lorsque la configuration des lieux et de la parcelle le permet, et qu'ils ne portent pas atteinte à la sécurité de la circulation sur la voie.

Lorsque le terrain sur lequel l'opération est envisagée est riverain de plusieurs voies publiques (ou privées), l'accès sur celle de ces voies qui présenterait une gêne ou un risque pour la circulation peut être interdit.

Aucune opération ne peut prendre accès sur les pistes cyclables, sur les servitudes de passage le long du littoral, ainsi que sur les sentiers piétons figurant au document graphique annexe « Paysages et Petit Patrimoine ». Toutefois leur traversée peut être autorisée.

RAMPES D'ACCÈS

La pente de toute rampe d'accès aux lieux de stationnement de véhicules ne doit pas excéder 6 % pour les 5 premiers mètres à partir de l'emprise de voirie, 15 % au-delà.

ARTICLE Ua 4 DESSERTE PAR LES RÉSEAUX

ALIMENTATION EN EAU

Toute construction ou installation nouvelle qui requiert une alimentation en eau doit être desservie par une conduite de distribution d'eau potable de caractéristiques suffisantes et raccordée au réseau public d'adduction d'eau.

ÉLECTRICITÉ ET TÉLÉPHONE

Les réseaux d'électricité et de téléphone devront obligatoirement être réalisés en souterrain à la charge du maître d'ouvrage.

Les compteurs doivent être intégrés soit dans les clôtures, soit dans le bâtiment et être accessibles en permanence.

ASSAINISSEMENT

Eaux usées

Les eaux usées ne doivent pas être déversées dans le réseau d'eaux pluviales.

Assainissement collectif

Sous réserve des dispositions de la législation relative aux installations classées, toute construction ou installation nouvelle doit évacuer ses eaux usées par des canalisations souterraines de caractéristiques suffisantes raccordées au réseau public d'assainissement.

Dans les lotissements et les groupes d'habitations à créer dans les zones d'assainissement collectif et en l'absence de réseau public, il devra être réalisé à l'intérieur de l'ensemble projeté, à la charge du maître d'ouvrage, un réseau de collecteurs en attente raccordable au futur réseau public.

Assainissement individuel

En l'absence d'un réseau d'assainissement collectif, les installations individuelles d'assainissement conformes aux normes fixées par la réglementation en vigueur sont admises dans le cas où le terrain est reconnu apte à recevoir de telles installations. Le système d'assainissement doit être adapté à la pédologie, à la topographie et à l'hydrologie du sol et respecter le zonage d'assainissement. Lorient Agglomération, chargé du contrôle de l'assainissement individuel, est seul compétent pour agréer les systèmes proposés, conformément au règlement du Service Public d'Assainissement Non Collectif (SPANC).

La construction devra être implantée de manière à ce qu'une superficie suffisante puisse être réservée pour la conception et la réalisation du système d'assainissement autonome dans le secteur accueillant la construction.

Les filières drainées suivies d'un rejet au milieu hydraulique superficiel ne pourront être utilisées qu'à titre exceptionnel, uniquement dans le cas de rénovations d'habitations existantes ou de réhabilitations de dispositifs d'assainissement, et s'il est fait la preuve qu'il n'existe pas d'autre solution technique admettant le sol de la parcelle comme milieu d'épuration et/ou dispersion.

Dans le cas où le terrain concerné n'est pas apte à recevoir les installations individuelles d'assainissement suivant les normes fixées par la réglementation en vigueur, aucune construction ne pourra être autorisée sur ledit terrain.

Eaux pluviales

Tout rejet d'eaux pluviales en milieu naturel direct (ruisseau, fossé) doit être privilégié au même titre que l'infiltration des eaux sur la parcelle et le stockage des eaux de toiture (cuve de récupération). Toute construction ou extension doit appliquer en premier lieu ces prescriptions.

En cas d'impossibilité technique, les eaux pluviales pourront être évacuées vers le réseau séparatif. Il sera privilégié pour les petites surfaces un rejet au caniveau (ralentissement des eaux) plutôt qu'un raccordement direct au réseau séparatif.

Toute nouvelle construction de bâtiment devra mettre en place un dispositif de récupération et de stockage des eaux de pluie en respectant les prescriptions suivantes :

- Si la superficie du ou des terrains à bâtir est inférieure à 500 m², le dispositif devra comporter une cuve de stockage d'une capacité minimale de 1 m³ ainsi qu'un puisard d'une capacité minimale de 2 m³, le tout de-

vant, soit être raccordé au réseau d'eaux pluviales, soit être rejeté au milieu naturel sans engendrer de débit supérieur à la zone en l'état.

- Si la superficie du ou des terrains à bâtir est comprise entre 500 m² et 2 000 m², les eaux pluviales devront être rejetées au réseau d'eaux pluviales ou au milieu naturel sans engendrer de débit supérieur à la zone en l'état.
- Si la superficie du terrain à bâtir est comprise entre 2 000 m² et 1 ha, les eaux pluviales devront être rejetées au réseau d'eaux pluviales ou au milieu naturel sans engendrer de débit supérieur à 3 litres par seconde.
- Si la superficie du terrain à bâtir est supérieure à 1 ha, les eaux pluviales devront être rejetées au réseau d'eaux pluviales ou au milieu naturel sans engendrer de débit supérieur à 3 litres par seconde et par hectare.

En zone Uaz, la collecte des eaux pluviales pourra être gérée collectivement dans le respect des seuils ci-dessus mentionnés.

Pour certaines activités pouvant polluer les eaux de ruissellement (aires d'avitaillement, de manœuvre poids lourds, aires de lavage, utilisation de détergents, de graisses ou d'acides ...), un pré-traitement pourra être imposé avant évacuation dans le réseau.

Les espaces de stationnement des véhicules doivent être réalisés en matériaux drainants tels que pavages, dalles alvéolées, sol gravillonné etc.

En aucun cas les eaux pluviales, même en surverse partielle, ne doivent être déversées dans le réseau d'eaux usées.

ARTICLE Ua 5 SUPERFICIE MINIMALE DES TERRAINS CONSTRUCTIBLES

Il n'est pas fixé de superficie minimale.

ARTICLE Ua 6 IMPLANTATION DES BÂTIMENTS PAR RAPPORT AUX VOIES ET EMPRISES PUBLIQUES

En secteurs Uaa, Uaam, Uam1 et Uam2, les constructions doivent être implantées en limite d'emprise des voies (publiques ou privées) et emprises publiques à l'exception des piscines et abris de jardin qui devront respecter un recul minimal de 5 mètres par rapport à ces limites. Le recul et l'implantation de la porte d'entrée du garage doivent être réalisés de manière à manœuvrer dans de bonnes conditions de sécurité.

En secteurs Uab et Uaz, les constructions peuvent s'implanter de 0 à 3 mètres des limites de voies (publiques ou privées) et d'emprises publiques. Le recul et l'implantation de la porte d'entrée du garage doivent être réalisés de manière à manœuvrer dans de bonnes conditions de sécurité.

Des implantations différentes pourront être autorisées pour une meilleure intégration du projet, pour tenir compte de la configuration de la parcelle ou pour répondre à des objectifs de développement durable (orientation...) ou en fonction des dispositions d'une opération d'ensemble autorisée.

Dans ces cas, la continuité en limite de voie sera assurée par un mur de clôture en pierre ou maçonnerie enduite, ou une construction annexe et respectera la typologie urbaine existante. En zone Uaz, cette continuité pourra être également assurée par une clôture végétalisée.

Ces règles ne s'appliquent pas dans les cas suivants :

- Surélévation de bâtiments existants ;
- En cas de construction de plusieurs bâtiments sur une même unité foncière : pour les bâtiments en retrait si un bâtiment existant constitue déjà un front bâti ;
- Construction en cœur d'îlot n'ayant pas de façade sur rue à l'exception de son accès.

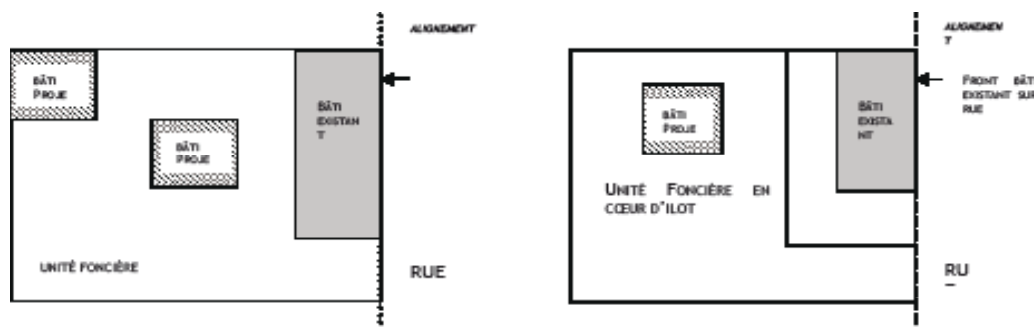

ARTICLE Ua 7 IMPLANTATION DES BÂTIMENTS PAR RAPPORT AUX LIMITES SÉPARATIVES

Les constructions doivent s'implanter sur au moins une des limites séparatives latérales.

Des implantations différentes pourront être autorisées en fonction des dispositions d'une opération d'ensemble autorisée.

En cas d'implantation en retrait de l'une des deux limites séparatives, ce retrait doit être au moins égal à la moitié de leur hauteur, mesurée à l'égout de toiture ou au sommet, sans pouvoir être inférieur à 2 mètres.

Lorsqu'il s'agit de piscines, l'implantation (margelles comprises) doit respecter un retrait au moins égal à 3 mètres par rapport aux limites séparatives.

Les abris de jardin seront implantés en limite séparative ou à au moins 1 mètre de ces limites.

ARTICLE Ua 8 IMPLANTATION DES CONSTRUCTIONS LES UNES PAR RAPPORT AUX AUTRES SUR UNE MÊME PROPRIÉTÉ

Il n'est pas fixé de distance minimale entre deux constructions sur une même propriété.

ARTICLE Ua 9 EMPRISE AU SOL DES CONSTRUCTIONS

L'emprise au sol des constructions ne peut excéder 75 % de la superficie du terrain d'assiette intéressé par le projet de construction. Elle peut être portée à 100 % si l'opération comprend des activités économiques.

En secteur **Uaam**, l'emprise des constructions ne peut excéder 70 % de la superficie du terrain d'assiette intéressé par le projet de construction.

Les secteurs **Uam1** et **Uam2** sont des secteurs de plans de masse dont les emprises au sol maximales sont indiquées en mètres carrés.

Secteurs	CES
Uaa	75 % (100 % si activité économique)
Uaz	75 % (100 % si toiture végétalisée sur bâtiment dédié au stationnement de véhicules)
Uaam	70 %
Uam1	2 200 m ²
Uam2	2 000 m ²

ARTICLE Ua 10 HAUTEUR MAXIMALE DES CONSTRUCTIONS

La hauteur maximale des constructions, mesurée :

- Au faîtage pour les toitures qui comprendront uniquement deux pentes comprises entre 35° et 45° ,
- Au sommet pour les autres toitures (toitures pentes < 35° , toitures terrasses, constructions annexes, éléments de liaison ...),

est fixée comme suit :

SECTEUR	FAÎTAGE des toitures à 2 pans	SOMMET
Uaa	15 m	13 m
Uaz	R+2+combles	R+2+attique
Uaam	12 m	10 m

Uam1	Interdit	11,50 m sans excéder la cote de 18 m NGF
Uam2 - Constructions dont les façades sont orientées à l'Ouest - Constructions dont les façades sont orientées au Sud Ouest	Interdit 4,50 m	9,50 m 4,50 m
Uab	R+2+combles	R+2+attique sans pouvoir dépasser les hauteurs des constructions implantées dans l'environnement immédiat

Le rapport de proportionnalité entre façade et toiture devra respecter la formule $e \geq f/2$ (avec e = hauteur à l'égout de toiture et f = hauteur au faîtage), pour les toitures dont les pentes sont comprises entre 35° et 45°.

Pour une meilleure intégration de la construction dans son environnement bâti, une hauteur supérieure ou inférieure à celles fixées ci-dessus peut être autorisée ou imposée en vue d'harmoniser les hauteurs à l'égout ou au faîtage avec celles des constructions voisines.

Le niveau du sol fini du rez-de-chaussée de toute construction nouvelle à usage d'habitation individuelle ne devra pas être situé à plus de 0,50 m au-dessus du niveau moyen du terrain naturel (avant terrassements) sous l'emprise de la construction, sauf impératif lié aux raccordements aux réseaux et exception faite des extensions de constructions dont l'accessibilité totale en rez-de-chaussée devra être maintenue dans la mesure du possible.

La hauteur des extensions des constructions existantes ne pourra pas dépasser celle des constructions qu'elles étendent.

ARTICLE Ua 11 ASPECT EXTÉRIEUR DES CONSTRUCTIONS ET AMÉNAGEMENTS DE LEURS ABORDS - PROTECTION DES ÉLÉMENTS DE PAYSAGE ET DU PATRIMOINE NATUREL ET URBAIN

ASPECT ET VOLUMÉTRIE DES CONSTRUCTIONS

Les toitures des volumes principaux, dont les pentes seront comprises entre 35° et 45°, présenteront uniquement deux pans. Ces toitures pourront comporter des lucarnes sans que l'emprise linéaire de ces lucarnes (vues de dessus) puisse excéder 50 % du linéaire de la toiture, mesuré au faîtage.

En Uaz, les volumes principaux des constructions pourront adopter d'autres formes de toiture à condition d'assurer une parfaite insertion de ces bâtiments dans le paysage urbain du centre-ville.

Dans le cas d'extension de constructions existantes dont les pentes de toitures ne sont pas comprises entre 35° et 45°, les pentes de toitures de l'extension pourront être similaires à celles de la construction d'origine, sous réserve d'en assurer une bonne intégration architecturale.

Toute construction nouvelle devra être conçue en tenant compte de l'environnement urbain dans lequel elle s'insère, ainsi qu'à la morphologie du terrain naturel. Elle devra contribuer à accroître le caractère urbain (alignement, front bâti, gabarit, rythme, percement, matériaux, revêtement de façade y compris pignon, couverture, couleur...) dans l'espace dans lequel elle s'intègre.

Les autorisations d'occupation du sol peuvent être refusées :

- Si les constructions font trop fortement référence à des architectures typiques d'autres régions ou constituent des pastiches d'architecture ;
- Si les constructions ou les aménagements prévus sont de nature à porter atteinte à l'intérêt des lieux avoisinants ;
- Si les extensions ou les transformations d'un bâtiment existant ignorent les caractéristiques de celui-ci.

Le volume sera le plus simple possible en harmonie avec le bâti environnant.

Les ravalements de façade devront tenir compte du caractère architectural du bâtiment et de son environnement.

Les différentes couleurs de façade seront limitées à trois maximum par bâtiment, menuiseries comprises.

Les bardages en ardoises ne sont autorisés que sur les pointes de pignon des constructions, au-dessus de la ligne joignant les égouts de toiture principaux.

Les panneaux photovoltaïques, châssis de toit et mécanismes d'ascenseurs seront intégrés dans le plan de la toiture.

Les constructions d'aspect précaire ou inachevé ne sont pas autorisées, ni celles réalisées en plaques de béton moulé, en parpaings apparents ou en tôles.

ÉLÉMENTS PAYSAGERS

La configuration du terrain naturel doit être maintenue dans son ensemble. Les mouvements de terre doivent être limités au minimum nécessaire.

Tous travaux ayant pour effet de détruire ou de modifier un élément de paysage identifié par le présent PLU doivent faire l'objet d'une autorisation préalable dans les conditions prévues par le code de l'urbanisme.

CLÔTURES

Les clôtures ne sont pas obligatoires.

Toute clôture nouvelle devra être conçue en tenant compte de l'environnement urbain dans lequel elle s'insère. Elle devra s'accorder en tout point au style architectural de l'ensemble du bâti (alignement, front bâti, gabarit, rythme, percement, matériaux, couleur...) de l'espace dans lequel elle s'intègre.

Les clôtures non végétales préexistantes de qualité, telles que les murs de pierres doivent être conservés et entretenus.

L'utilisation de matériaux tels les plaques de béton ajourées ou non, le PVC (en raison de son caractère réfléchissant et artificiel), les parpaings non enduits et peints, tout matériau recouvert de peintures brillantes et réfléchissantes, les palplanches, les toiles ou films plastiques et les matériaux provisoires ou précaires, sont interdits.

L'annexe n° 3 jointe au présent règlement donne des conseils en matière de constitution de clôture dont il est important de s'inspirer.

Les clôtures doivent répondre à l'un des types suivants ou à leurs combinaisons :

En bordure de l'espace public et dans la marge de recul des constructions :

Les clôtures peuvent atteindre une hauteur maximale de 1,50 m.

- Grillage plastifié sur poteaux métalliques ou en bois, pouvant être doublé de brande ;
- Mur en pierres à joints creux ;
- Mur bahut d'une hauteur maximale de 1,00 m, éventuellement surmonté de lisses ajourées (bois, aluminium...), d'un grillage ou d'un système à claire-voie.
- Panneaux de bois ajourés ou éléments en bois, de qualité, végétalisés ou pas.

En limite séparative à l'arrière de la marge de recul des constructions :

Les clôtures peuvent atteindre une hauteur maximale de 1,80 m.

- Grillage plastifié sur poteaux métalliques ou en bois pouvant être doublé de brande ;
- Mur en pierres à joints creux ;
- Panneaux de bois ou éléments en bois, de qualité, végétalisés ou pas.

Les murs en parpaings, enduits ou non, ne sont pas autorisés.

On privilégiera les clôtures végétalisées.

Lorsque la construction est implantée en limite séparative, une clôture brise-vue d'une hauteur de 2 mètres pourra être réalisée côté jardin sur une distance limitée à 4 mètres. Elle sera composée de panneaux de bois ou d'un mur de même nature et de même couleur que la construction.

ARTICLE UA 12 RÉALISATION D'AIRES DE STATIONNEMENT

Le stationnement des véhicules automobiles et des deux roues, correspondant aux besoins des constructions et installations, doit être assuré en dehors des voies publiques.

L'annexe du présent règlement fixe les normes applicables (annexe n° 1).

Les aires de stationnement seront desservies par un seul accès ou plusieurs accès distants de 30 mètres au moins les uns des autres.

Les aires de stationnement doivent être réalisées sur le terrain d'assiette concerné par le projet. Elles doivent être réalisées en matériaux drainants tels que pavages, dalles alvéolées, sol gravillonné etc., afin de privilégier la perméabilité des sols.

En cas d'impossibilité technique, urbanistique ou architecturale de les réaliser, le pétitionnaire devra :

- Soit les réaliser sur tout autre terrain distant de moins de 300 m situé en zone U ou AU, et en respectant les conditions de desserte ci-dessus énoncées ;
- Soit justifier d'une concession de longue durée dans un parc de stationnement public ou de l'acquisition de places dans un parc privé.

À défaut, il sera fait application des dispositions du code de l'urbanisme.

ARTICLE UA 13 RÉALISATION D'ESPACES LIBRES, AIRES DE JEUX ET DE LOISIRS ET DE PLANTATIONS

Les abords de la construction doivent être traités avec un soin particulier afin de participer à son insertion dans le site, à l'amélioration du cadre de vie et à la gestion de l'eau pluviale.

Les aires de jeux de quartier et les aires de stationnement doivent être paysagées et intégrées dans un projet d'aménagement urbain. Elles doivent être plantées à raison d'un arbre de haute tige au moins par 200 m² de terrain non construit et si possible réunis en bosquets.

ARTICLE UA 14 COEFFICIENT D'OCCUPATION DU SOL

- Il n'est pas fixé de coefficient d'occupation du sol excepté en zone **Uaam** où il est fixé à 0,70 ; Pour les autres secteurs, les possibilités maximales d'occupation du sol résultent de l'application des règles fixées au présent chapitre.
- En zones **Uam1** et **Uam2**, la densité des constructions n'excédera pas la densité existante actuelle dans le secteur conformément aux dispositions de l'article L 146-4-II du Code de l'Urbanisme.

Les projets envisagés dans ces secteurs feront l'objet d'un aménagement d'ensemble et devront respecter les valeurs de surfaces de plancher ci-dessous indiquées :

Secteurs	Surfaces de plancher maximales autorisées
Uam1	2 100 m ²
Uam2	3 500 m ²

ARTICLE UA 15 PERFORMANCES ÉNERGÉTIQUES ET ENVIRONNEMENTALE

Sans objet.

ARTICLE UA 16 INFRASTRUCTURES ET RÉSEAUX DE COMMUNICATION ÉLECTRONIQUES

Hors du Domaine Public, les réseaux de communications électroniques devront obligatoirement être réalisés en sous-terrain à la charge du maître d'ouvrage. Les infrastructures nécessaires aux liaisons numériques (fourreaux, câbles, chambres, locaux techniques) devront être suffisamment dimensionnées pour permettre l'accès à Internet « haut débit » dans des conditions satisfaisantes et pour permettre l'évolution du réseau vers le « très haut débit ».

RÈGLEMENT APPLICABLE AUX ZONES UB

Les dispositions générales s'appliquent en complément des règles de la présente zone.

NATURE DE L'OCCUPATION ET DE L'UTILISATION DU SOL

La zone Ub est destinée à l'habitat et aux activités compatibles avec l'habitat. Sans caractère central marqué, elle correspond à un type d'urbanisation en ordre continu ou discontinu disposant des équipements essentiels.

Elle comprend les secteurs :

- **Uba** : partie résidentielle de la ville centre et de Guidel-Plages sans caractère particulier ;
- **Ubam** : partie résidentielle de Guidel-Plages située dans les espaces proches de rivage ;
- **Ubas** : sous-zonage Ubam à Guidel-Plages où ne sont autorisées que les constructions de garages.
- **Ubb** : habitat collectif et/ou intermédiaire à Kergroise, rue Général de Gaulle, place Le Montagner et square Pulheim ;
- **Ubc** : habitat résidentiel « Le Beau Rivage » à Kerbrest ;
- **Ubl** : résidences de tourisme à Guidel-Plages ;
- **Ublm** : résidence de tourisme à Guidel-Plages en espaces proches du rivage.
- **Ubs** : habitat résidentiel à Scubidan (ancien village vacances)
- **Ubz** : périmètre de la ZAC Saudraye.

Les informations écrites ou graphiques contenues dans les orientations d'aménagement et de programmation définissent les principes avec lesquels les futures opérations devront être compatibles. Les dispositions du règlement viennent compléter ces principes et sont opposables à toute autorisation d'occuper ou d'utiliser le sol.

Dans les secteurs concernés par des risques de submersion marine, les projets pourront être refusés ou assortis de prescriptions particulières (art. R 111-2 du Code de l'Urbanisme).

ARTICLE UB 1 OCCUPATIONS ET UTILISATIONS DU SOL INTERDITES

- L'implantation (ou l'extension) d'activités incompatibles avec l'habitat en raison de leurs nuisances ainsi que l'édification de constructions destinées à les abriter ;
- Hors espace urbanisé de la bande littorale des 100 mètres, toute construction, extension de construction existante, installation ou changement de destination, à l'exception des bâtiments nécessaires à des services publics ou à des activités économiques exigeant la proximité immédiate de l'eau et notamment aux ouvrages de raccordement aux réseaux publics de transport ou de distribution d'électricité des installations marines utilisant des énergies renouvelables, sont interdits.
- L'ouverture ou l'extension de carrières et de mines ;
- Le camping et le caravanage sous quelque forme que ce soit, y compris l'ouverture ou l'extension de terrains aménagés pour le camping ou le stationnement de caravanes permanents ou saisonniers, ainsi que les aires naturelles de camping et les parcs résidentiels de loisirs ;
- La création ou l'extension des dépôts de plus de dix véhicules et des garages collectifs de caravanes ;
- L'implantation de résidences mobiles de loisirs et d'habitations légères de loisirs, groupées ou isolées ;
- Le stationnement de caravanes quelle qu'en soit la durée, sauf dans les bâtiments et remises ou sur le terrain où est implantée la construction constituant la résidence principale de l'utilisateur (« en garage mort ») ;
- Les abris de jardin détachés de la construction principale de plus de 12 m² d'emprise au sol et de plus de 2,50 m de hauteur totale. Un seul abri de jardin sera autorisé par unité foncière ;
- L'édification de constructions annexes avant la réalisation de la construction principale ;
- Les lotissements à usage d'activités ;
- Les constructions à usage agricole ;
- Le changement de destination des rez-de-chaussée sur rue des constructions implantées le long des voies re-

pérées aux documents graphiques comme « linéaire commercial protégé » ne répondant pas à la disposition suivante :

- La transformation de surfaces de commerce ou d'artisanat à rez-de-chaussée sur rue en une destination autre que le commerce ou l'artisanat est interdite, y compris en cas de reconstruction ou de réhabilitation lourde, sauf en cas de création de locaux d'accès d'immeuble. Le changement de destination de surfaces de bureaux à rez-de-chaussée sur rue en une autre destination que le commerce ou l'artisanat est interdite. Cette disposition ne s'applique pas en cas de création d'hôtel ou de locaux nécessaires aux services publics ou d'intérêts collectifs.

En outre, en secteur Ubas :

- Toute construction n'étant pas destinée au stationnement des véhicules.

ARTICLE UB 2 OCCUPATIONS ET UTILISATIONS DU SOL SOUMISES À CONDITIONS PARTICULIÈRES

L'extension ou la transformation d'activités à nuisances ou de constructions les abritant sous réserve que les travaux envisagés n'aient pas pour effet d'induire ou d'aggraver le danger ou les inconvénients que peut présenter leur exploitation et à condition que leur importance ne modifie pas le caractère du secteur.

CONDITIONS DE L'OCCUPATION DU SOL

ARTICLE UB 3 VOIRIES ET ACCÈS

VOIES

Les dimensions, formes et caractéristiques techniques des voies publiques ou privées doivent être adaptées aux usages qu'elles supportent ou aux opérations qu'elles doivent desservir.

Les voies doivent être d'une largeur minimum de 3,50 mètres et présenter des caractéristiques permettant de satisfaire aux exigences de la sécurité, de la défense contre l'incendie, de la protection civile et éventuellement de la desserte en transports en commun. Leur conception doit intégrer la possibilité de réaliser des cheminements doux piétons/vélos en accompagnement de la voie.

Toute voie à créer doit quant à ses caractéristiques recevoir l'accord des services techniques de la commune pour permettre son éventuel classement dans la voirie communale.

Les voies en impasse ne sont autorisées qu'en l'absence d'autre solution. La continuité du cheminement piéton/vélo sera exigée, dès que la configuration des lieux le permet.

ACCÈS

Pour être constructible, un terrain doit avoir accès à une voie publique ou privée praticable par un véhicule : soit directement, soit par l'intermédiaire d'un droit de passage acquis sur fonds voisin, institué par acte authentique et éventuellement obtenu par application du l'article 682 modifié du code civil.

Les accès doivent être adaptés à l'opération et aménagés de façon à apporter la moindre gêne à la circulation publique, éviter tout danger et permettre de satisfaire aux exigences de la sécurité, de la défense contre l'incendie, de la protection civile, de protection des piétons et d'enlèvement des ordures ménagères. Toutefois, un accès ne peut avoir une largeur inférieure à 3 mètres. Tout accès dangereux pour le public sera interdit.

Un seul accès pour les véhicules est autorisé par unité foncière, sauf impératif technique justifié. Néanmoins, un deuxième accès peut être autorisé lorsque l'unité foncière comporte plus de 20 places de stationnement aménagées. Il peut être créé plus de deux accès sur une même voie pour des opérations de plusieurs logements lorsque la configuration des lieux et de la parcelle le permet, et qu'ils ne portent pas atteinte à la sécurité de la circulation sur la voie.

Lorsque le terrain sur lequel l'opération est envisagée est riverain de plusieurs voies publiques ou privées, l'accès sur celle de ces voies qui présenterait une gêne ou un risque pour la circulation peut être interdit.

Aucune opération ne peut prendre accès sur les pistes cyclables, sur les servitudes de passage le long du littoral, ainsi que sur les sentiers piétons figurant au document graphique annexe « Paysage et Petit Patrimoine ». Toutefois leur traversée peut être autorisée.

RAMPES D'ACCÈS

La pente de toute rampe d'accès aux locaux ou lieux de stationnement de véhicules ne doit pas excéder 6 % pour les 5 premiers mètres à partir de l'emprise de voirie, 15 % au-delà.

ARTICLE UB 4 DESSERTE PAR LES RÉSEAUX

ALIMENTATION EN EAU

Toute construction ou installation nouvelle qui requiert une alimentation en eau doit être desservie par une conduite de distribution d'eau potable de caractéristiques suffisantes et raccordée au réseau public d'adduction d'eau.

ÉLECTRICITÉ ET TÉLÉPHONE

Les réseaux d'électricité et de téléphone devront obligatoirement être réalisés en souterrain à la charge du maître d'ouvrage.

Les compteurs doivent être intégrés soit dans les clôtures, soit dans le bâtiment et être accessibles en permanence.

ASSAINISSEMENT

Eaux usées

Les eaux usées ne doivent pas être déversées dans le réseau d'eaux pluviales.

Assainissement collectif

Sous réserve des dispositions de la législation relative aux installations classées, toute construction ou installation nouvelle doit évacuer ses eaux usées par des canalisations souterraines de caractéristiques suffisantes raccordées au réseau public d'assainissement.

Dans les lotissements et les groupes d'habitations à créer dans les zones d'assainissement collectif et en l'absence de réseau public, il devra être réalisé à l'intérieur de l'ensemble projeté, à la charge du maître d'ouvrage, un réseau de collecteurs en attente raccordable au futur réseau public.

Assainissement individuel

En l'absence d'un réseau d'assainissement collectif, les installations individuelles d'assainissement conformes aux normes fixées par la réglementation en vigueur, sont admises dans le cas où le terrain est reconnu apte à recevoir de telles installations. Le système d'assainissement doit être adapté à la pédologie, à la topographie et à l'hydrologie du sol et respecter le zonage d'assainissement. L'organisme chargé par la commune de Guidel du contrôle de l'assainissement individuel est seul compétent pour agréer les systèmes proposés, conformément au règlement du Service Public d'Assainissement Non Collectif (SPANC).

La construction devra être implantée de manière à ce qu'une superficie suffisante puisse être réservée pour la conception et la réalisation du système d'assainissement autonome dans le secteur accueillant la construction.

Les filières drainées suivies d'un rejet au milieu hydraulique superficiel ne pourront être utilisées qu'à titre exceptionnel, uniquement dans le cas de rénovations d'habitations existantes ou de réhabilitations de dispositifs d'assainissement, et s'il est fait la preuve qu'il n'existe pas d'autre solution technique admettant le sol de la parcelle comme milieu d'épuration et/ou dispersion.

Dans le cas où le terrain concerné n'est pas apte à recevoir les installations individuelles d'assainissement suivants les normes fixées par la réglementation en vigueur, aucune construction ne pourra être autorisée sur ledit terrain.

Eaux pluviales

Tout rejet d'eaux pluviales en milieu naturel direct (ruisseau, fossé) doit être privilégié au même titre que l'infiltration des eaux sur la parcelle et le stockage des eaux de toiture (cuve de récupération). Toute construction ou extension doit appliquer en premier lieu ces prescriptions.

En cas d'impossibilité technique, les eaux pluviales pourront être évacuées vers le réseau séparatif. Il sera privilégié pour les petites surfaces un rejet au caniveau (ralentissement des eaux) plutôt qu'un raccordement direct au réseau séparatif.

Toute nouvelle construction de bâtiment devra mettre en place un dispositif de récupération et de stockage des eaux de pluie en respectant les prescriptions suivantes :

- Si la superficie du ou des terrains à bâtir est inférieure à 500 m², le dispositif devra comporter une cuve de stockage d'une capacité minimale de 1 m³ ainsi qu'un puisard d'une capacité minimale de 2 m³, le tout devant, soit être raccordé au réseau d'eaux pluviales, soit être rejeté au milieu naturel sans engendrer de débit supérieur à la zone en l'état.
- Si la superficie du ou des terrains à bâtir est comprise entre 500 m² et 2 000 m², les eaux pluviales devront être rejetées au réseau d'eaux pluviales ou au milieu naturel sans engendrer de débit supérieur à la zone en l'état.
- Si la superficie du terrain à bâtir est comprise entre 2 000 m² et 1 ha, les eaux pluviales devront être rejetées au réseau d'eaux pluviales ou au milieu naturel sans engendrer de débit supérieur à 3 litres par seconde.
- Si la superficie du terrain à bâtir est supérieure à 1 ha, les eaux pluviales devront être rejetées au réseau d'eaux pluviales ou au milieu naturel sans engendrer de débit supérieur à 3 litres par seconde et par hectare.

Pour certaines activités pouvant polluer les eaux de ruissellement (aires d'avitaillement, de manœuvre poids lourds, aires de lavage, utilisation de détergents, de graisses ou d'acides ...), un pré-traitement pourra être imposé avant évacuation dans le réseau.

Les espaces de stationnement des véhicules doivent être réalisés en matériaux drainants tels que pavages, dalles alvéolées, sol gravillonné, etc.

En aucun cas les eaux pluviales, même en surverse partielle, ne doivent être déversées dans le réseau d'eaux usées.

ARTICLE Ub 5 SUPERFICIE MINIMALE DES TERRAINS CONSTRUCTIBLES

Il n'est pas fixé de superficie minimale.

ARTICLE Ub 6 IMPLANTATION DES BÂTIMENTS PAR RAPPORT AUX VOIES ET EMPRISES PUBLIQUES

Les constructions peuvent être implantées en limite ou à 1,5 mètres minimum de la limite d'emprise des voies publiques ou privées (ou de toute limite s'y substituant) et emprises publiques, à l'exception des piscines et abris de jardin qui devront respecter un recul minimal de 5 mètres par rapport à ces limites. Le recul et l'implantation de la porte d'entrée du garage doivent être réalisés de manière à manœuvrer dans de bonnes conditions de sécurité.

Une implantation différente peut être autorisée ou imposée notamment lorsqu'il existe sur les parcelles voisines des constructions édifiées différemment, pour des raisons architecturales ou d'urbanisme, ou en fonction des dispositions d'une opération d'ensemble autorisée.

ARTICLE Ub 7 IMPLANTATION DES BÂTIMENTS PAR RAPPORT AUX LIMITES SÉPARATIVES

Les constructions principales ou annexes peuvent être implantées en limites séparatives.

Lorsqu'elles ne jouxtent pas les limites séparatives, les constructions principales ou annexes doivent être implantées à une distance par rapport à ces limites au moins égale à la moitié de leur hauteur, mesurée à l'égout de toiture ou au sommet, sans pouvoir être inférieure à 2 mètres.

Lorsqu'il s'agit de piscines, l'implantation (margelles comprises) doit respecter un retrait au moins égal à 3 mètres par rapport aux limites séparatives.

Les abris de jardin seront implantés en limite séparative ou à au moins 1 mètre de ces limites.

Des implantations différentes pourront être autorisées en fonction des dispositions d'une opération d'ensemble autorisée.

ARTICLE Ub 8 IMPLANTATION DES CONSTRUCTIONS LES UNES PAR RAPPORT AUX AUTRES SUR UNE MÊME PROPRIÉTÉ

Il n'est pas fixé de distance minimale entre deux constructions sur une même propriété.

ARTICLE Ub 9 EMPRISE AU SOL DES CONSTRUCTIONS

L'emprise au sol des constructions ne peut excéder 70 % de la superficie du terrain d'assiette intéressé par le projet de construction sauf en Ubas où elle pourra atteindre 100 % soit 27 m² par lot détaché (l'emprise au sol totale de la zone ne pourra excéder 35 %).

ARTICLE Ub 10 HAUTEUR MAXIMALE DES CONSTRUCTIONS

La hauteur maximale des constructions, mesurée:

- Au faîtage pour les toitures qui comprendront uniquement deux pentes comprises entre 35° et 45° ,
- Au sommet pour les autres toitures (toitures pentes < 35° , toitures terrasses, constructions annexes, éléments de liaison ...),

est fixée comme suit:

SECTEUR	FAÎTAGE des toitures à 2 pans	SOMMET
Uba	9 m	4 m
Ubam	9 m	4 m
Ubas	5 m	interdit
Ubb	12 m	12 m
Ubc	interdit	6,50 m
Ubl	9 m	4 m
Ublm	9 m	4 m
Ubs		
Logements individuels	R + 1 + combles	4 m
Logements collectifs ou intermédiaires	R + 2 + combles	R + 2 + attique
Ubz		
Logements individuels	R+1+combles	R+1+combles
Logements collectifs ou intermédiaires	R+2+combles	R+2+attique

Le rapport de proportionnalité entre façade et toiture devra respecter la formule $e \geq f/2$ (avec e = hauteur à l'égout de toiture et f = hauteur au faîtage), pour les toitures dont les pentes sont comprises entre 35° et 45°.

Pour une meilleure intégration de la construction dans son environnement bâti, une hauteur supérieure ou inférieure à celles fixées ci-dessus peut être autorisée ou imposée en vue d'harmoniser les hauteurs à l'égout ou au faîtage avec celles des constructions voisines.

Le niveau du sol fini du rez-de-chaussée de toute construction nouvelle à usage d'habitation individuelle ne devra pas être situé à plus de 0,50 m au-dessus du niveau moyen du terrain naturel (avant terrassements) sous l'emprise de la construction, sauf impératif lié aux raccordements aux réseaux et exception faite des extensions de constructions dont l'accessibilité totale en rez-de-chaussée devra être maintenue dans la mesure du possible.

La hauteur des extensions des constructions existantes ne pourra pas dépasser celle des constructions qu'elles étendent.

ARTICLE Ub 11 ASPECT EXTÉRIEUR DES CONSTRUCTIONS ET AMÉNAGEMENT DE LEURS ABORDS - PROTECTION DES ÉLÉMENTS DE PAYSAGE ET DU PATRIMOINE NATUREL ET URBAIN

ASPECT ET VOLUMÉTRIE DES CONSTRUCTIONS

Les toitures des volumes principaux, dont les pentes seront comprises entre 35° et 45°, présenteront uniquement deux pans. Ces toitures pourront comporter des lucarnes sans que l'emprise linéaire de ces lucarnes (vues de dessus) puisse excéder 50 % du linéaire de la toiture, mesuré au faîtage.

Dans le cas d'extension de constructions existantes dont les pentes de toitures ne sont pas comprises entre 35° et 45°, les pentes de toitures de l'extension pourront être similaires à celles de la construction d'origine, sous réserve d'en assurer une bonne intégration architecturale.

Toute construction nouvelle devra être conçue en tenant compte de l'environnement urbain dans lequel elle s'insère, ainsi qu'à la morphologie du terrain naturel. Elle devra contribuer à accroître le caractère urbain (alignement, front bâti, gabarit, rythme, percement, matériaux, revêtement de façade y compris pignon, couverture, couleur...) dans l'espace dans lequel elle s'intègre.

Les autorisations d'occupation du sol peuvent être refusées :

- Si les constructions font trop fortement référence à des architectures typiques d'autres régions ou constituent des pastiches d'architecture ;
- Si les constructions ou les aménagements prévus sont de nature à porter atteinte à l'intérêt des lieux avoisinants ;
- Si les extensions ou les transformations d'un bâtiment existant ignorent les caractéristiques de celui-ci.

Le volume sera le plus simple possible en harmonie avec le bâti environnant.

Les ravalements de façade devront tenir compte du caractère architectural du bâtiment et de son environnement.

Les différentes couleurs de façade seront limitées à trois maximum par bâtiment, menuiseries comprises.

Les bardages en ardoises ne sont autorisés que sur les pointes de pignon des constructions, au-dessus de la ligne joignant les égouts de toiture principaux.

Les panneaux photovoltaïques, châssis de toit et mécanismes d'ascenseurs seront intégrés dans le plan de la toiture.

Les constructions d'aspect précaire ou inachevé ne sont pas autorisées, ni celles réalisées en plaques de béton moulé, en parpaings apparents ou en tôles.

ÉLÉMENTS PAYSAGERS

La configuration du terrain naturel doit être maintenue dans son ensemble. Les mouvements de terre doivent être limités au minimum nécessaire.

Tous travaux ayant pour effet de détruire ou de modifier un élément de paysage identifié par le présent PLU doivent faire l'objet d'une autorisation préalable dans les conditions prévues par le code de l'urbanisme.

Aucune construction, aire de stationnement, de manœuvre ou de stockage, ne peut être implantée à moins de 4,00 m de l'axe des haies et talus arborés ou des arbres remarquables figurant à la partie graphique du présent règlement en tant qu'éléments paysagers à conserver.

CLÔTURES

Les clôtures ne sont pas obligatoires.

Toute clôture nouvelle devra être conçue en tenant compte de l'environnement urbain dans lequel elle s'insère. Elle devra s'accorder en tout point au style architectural de l'ensemble du bâti (alignement, front bâti, gabarit, rythme, percement, matériaux, couleur...) de l'espace dans lequel elle s'intègre.

Les clôtures non végétales préexistantes de qualité, telles que les murs de pierres doivent être conservés et entretenus.

L'utilisation de matériaux tels les plaques de béton ajourées ou non, le PVC (en raison de son caractère réfléchissant et artificiel), les parpaings non enduits et peints, tout matériau recouvert de peintures brillantes et réfléchissantes, les

palplanches, les toiles ou films plastiques et les matériaux provisoires ou précaires, sont interdits.

L'annexe n° 3 jointe au présent règlement donne des conseils en matière de constitution de clôture dont il est important de s'inspirer.

Les clôtures doivent répondre à l'un des types suivants ou à leurs combinaisons :

En bordure de l'espace public et dans la marge de recul des constructions :

Les clôtures peuvent atteindre une hauteur maximale de 1,50 m.

- Grillage plastifié sur poteaux métalliques ou en bois, pouvant être doublé de brande ;
- Mur en pierres à joints creux ;
- Mur bahut d'une hauteur maximale de 1,00 m, éventuellement surmonté de lisses ajourées (bois, aluminium,...), d'un grillage ou d'un système à claire-voie.
- Panneaux de bois ajourés ou éléments en bois, de qualité, végétalisés ou pas.

En limite séparative à l'arrière de la marge de recul des constructions :

Les clôtures peuvent atteindre une hauteur maximale de 1,80 m.

- Grillage plastifié sur poteaux métalliques ou en bois, pouvant être doublé de brande ;
- Mur en pierres à joints creux ;
- Panneaux de bois ou éléments en bois, de qualité, végétalisés ou pas.

Les murs en parpaings, enduits ou non, ne sont pas autorisés.

On privilégiera les clôtures végétalisées.

Lorsque la construction est implantée en limite séparative, une clôture brise-vue d'une hauteur de 2 mètres pourra être réalisée côté jardin sur une distance limitée à 4 mètres. Elle sera composée de panneaux de bois ou d'un mur de même nature et de même couleur que la construction.

ARTICLE UB 12 RÉALISATION D'AIRES DE STATIONNEMENT

Le stationnement des véhicules automobiles et des deux roues, correspondant aux besoins des constructions et installations, doit être assuré en dehors des voies publiques.

L'annexe du présent règlement fixe les normes applicables (annexe n° 1).

Les aires de stationnement seront desservies par un seul accès ou plusieurs accès distants de 40 mètres au moins les uns des autres.

Les aires de stationnement doivent être réalisées sur le terrain d'assiette concerné par le projet. Elles doivent être réalisées en matériaux drainants tels que pavages, dalles alvéolées, sol gravillonné etc., afin de privilégier la perméabilité des sols.

En cas d'impossibilité technique, urbanistique ou architecturale de les réaliser, le pétitionnaire devra :

- soit les réaliser sur tout autre terrain distant de moins de 300 m situé en zone U ou AU, et en respectant les conditions de desserte ci-dessus énoncées,
- soit justifier d'une concession de longue durée dans un parc de stationnement public ou de l'acquisition de places dans un parc privé.

À défaut, il sera fait application des dispositions du code de l'urbanisme.

ARTICLE UB 13 RÉALISATION D'ESPACES LIBRES, AIRES DE JEUX ET DE LOISIRS ET DE PLANTATIONS

Les abords de la construction doivent être traités avec un soin particulier afin de participer à son insertion dans le site, à l'amélioration du cadre de vie et à la gestion de l'eau pluviale.

Les aires de jeux de quartier et les aires de stationnement doivent être paysagées et intégrées dans un projet d'aménagement urbain. Elles doivent être plantées à raison d'un arbre de haute tige au moins par 200 m² de terrain non construit, et si possible réunis en bosquets.

Dans les lotissements de plus de 5 lots ou les opérations immobilières de plus de 10 logements, les espaces communs seront plantés d'arbres, engazonnés et aménagés en aires de jeu sur 10% au moins de la superficie du terrain d'assiette du lotissement ou de l'opération, d'un seul tenant. Les éventuels espaces boisés classés présents au sein de l'opération pourront être pris en compte au titre de ces espaces communs.

Ces espaces communs peuvent être réalisés à proximité, en dehors des terrains concernés par l'opération lorsqu'il est possible de les regrouper avec ceux existants ou à réaliser pour d'autres opérations similaires situées en secteur U ou AU et situés à une distance n'excédant pas 200 m.

ARTICLE Ub 14 COEFFICIENT D'OCCUPATION DU SOL

Le coefficient d'occupation des sols est affecté comme suit :

Secteurs	COS
Ubam	0,50
Ubc	0,50
Ublm	0,30

Pour les autres secteurs, les possibilités maximales d'occupations du sol résultent de l'application des règles fixées au présent chapitre.

ARTICLE Ub 15 PERFORMANCES ÉNERGÉTIQUES ET ENVIRONNEMENTALES

Sans objet.

ARTICLE Ub 16 INFRASTRUCTURES ET RÉSEAUX DE COMMUNICATIONS ÉLECTRONIQUES

Hors du Domaine Public, les réseaux de communications électroniques devront obligatoirement être réalisés en souterrain à la charge du maître d'ouvrage.

Les infrastructures nécessaires aux liaisons numériques (fourreaux, câbles, chambres, locaux techniques) devront être suffisamment dimensionnées pour permettre l'accès à Internet « haut débit » dans des conditions satisfaisantes et pour permettre l'évolution du réseau vers le « très haut débit ».

RÈGLEMENT APPLICABLE AUX ZONES Uc

Les dispositions générales s'appliquent en complément des règles de la présente zone.

NATURE DE L'OCCUPATION ET DE L'UTILISATION DU SOL

La zone Uc est destinée à l'habitat et aux activités compatibles avec l'habitat. Sans caractère central marqué, elle correspond à un type d'habitat plutôt collectif et aux équipements d'intérêt collectif selon une urbanisation en ordre continu ou discontinu, disposant des équipements essentiels.

Elle comprend également les secteurs :

- **Uca** destiné aux équipements sportifs, touristiques et de loisirs couverts ou non ;
- **Ucb** destiné aux groupes scolaires ;
- **Ucc** destiné aux activités commerciales.

Les informations écrites ou graphiques contenues dans les orientations d'aménagement et de programmation définissent les principes avec lesquels les futures opérations devront être compatibles. Les dispositions du règlement viennent compléter ces principes et sont opposables à toute autorisation d'occuper ou d'utiliser le sol.

Dans les secteurs concernés par des risques de submersion marine, les projets pourront être refusés ou assortis de prescriptions particulières (art. R 111-2 du Code de l'Urbanisme).

ARTICLE Uc 1 OCCUPATIONS ET UTILISATIONS DU SOL INTERDITES

- L'implantation (ou l'extension) d'activités incompatibles avec l'habitat en raison de leurs nuisances ainsi que l'édification de constructions destinées à les abriter ;
- Hors espace urbanisé de la bande littorale des 100 mètres, toute construction, extension de construction existante, installation ou changement de destination, à l'exception des bâtiments nécessaires à des services publics ou à des activités économiques exigeant la proximité immédiate de l'eau et notamment aux ouvrages de raccordement aux réseaux publics de transport ou de distribution d'électricité des installations marines utilisant des énergies renouvelables, sont interdits.
- L'ouverture ou l'extension de carrières et de mines ;
- Le camping et le caravanage sous quelque forme que ce soit, y compris l'ouverture ou l'extension de terrains aménagés pour le camping ou le stationnement de caravanes permanents ou saisonniers, ainsi que les aires naturelles de camping et les parcs résidentiels de loisirs ;
- La création ou l'extension des dépôts de plus de dix véhicules et des garages collectifs de caravanes ;
- Les habitations légères de loisirs ;
- Le stationnement de caravanes quelle qu'en soit la durée, sauf dans les bâtiments et remises ou sur le terrain où est implantée la construction constituant la résidence principale de l'utilisateur (« en garage mort ») ;
- La création ou l'extension de garages collectifs de caravanes ;
- L'édification de constructions annexes avant la réalisation de la construction principale ;
- les constructions à usage agricole ;
- Les constructions à usage de logement.

ARTICLE Uc 2 OCCUPATIONS ET UTILISATIONS DU SOL SOUMISES À CONDITIONS PARTICULIÈRES

- L'extension ou la transformation d'activités à nuisances ou de constructions les abritant sous réserve que les travaux envisagés n'aient pas pour effet d'induire ou d'aggraver le danger ou les inconvénients que peut présenter leur exploitation et à condition que leur importance ne modifie pas le caractère du secteur.

En outre, en secteur Uca :

- Les constructions et installations à usage d'équipement d'intérêt collectif, de loge de gardien, d'hébergement, de bureaux et de services sous réserve d'être directement liées et nécessaires à des activités sportives, culturelles ou de loisirs ;
- Les constructions et installations sous réserve d'être directement liées et nécessaires à des activités d'hébergement de plein air ;

En outre, en secteur Ucc :

- Les constructions à usage de commerces, de stockage, d'artisanat et de services ainsi que les stationnements nécessaires à leur exploitation sous réserve qu'ils n'entraînent pas pour leur voisinage de nuisances trop importantes.

CONDITIONS DE L'OCCUPATION DU SOL

ARTICLE Uc 3 VOIRIES ET ACCÈS

VOIES

Les dimensions, formes et caractéristiques techniques des voies publiques ou privées doivent être adaptées aux usages qu'elles supportent ou aux opérations qu'elles doivent desservir.

Les voies doivent être d'une largeur minimum de 3,50 mètres et présenter des caractéristiques permettant de satisfaire aux exigences de la sécurité, de la défense contre l'incendie, de la protection civile et éventuellement de la desserte en transports en commun. Leur conception doit intégrer la possibilité de réaliser des cheminements doux piétons/vélos en accompagnement de la voie.

Toute voie à créer doit quant à ses caractéristiques recevoir l'accord des services techniques de la commune pour permettre son éventuel classement dans la voirie communale.

Les voies en impasse ne sont autorisées qu'en l'absence d'autre solution. La continuité du cheminement piéton/vélo sera exigée, dès que la configuration des lieux le permet.

ACCÈS

Pour être constructible, un terrain doit avoir accès à une voie publique ou privée praticable par un véhicule : soit directement, soit par l'intermédiaire d'un droit de passage acquis sur fond voisin, institué par acte authentique et éventuellement obtenu par application de l'article 682 modifié du code civil.

Les accès doivent être adaptés à l'opération et aménagés de façon à apporter la moindre gêne à la circulation publique, éviter tout danger et permettre de satisfaire aux exigences de la sécurité, de la défense contre l'incendie, de la protection civile, de protection des piétons et d'enlèvement des ordures ménagères. Toutefois, un accès ne peut avoir une largeur inférieure à 3 mètres. Tout accès dangereux pour le public sera interdit.

Un seul accès pour les véhicules est autorisé par unité foncière, sauf impératif technique justifié. Néanmoins, un deuxième accès peut être autorisé lorsque l'unité foncière comporte plus de 20 places de stationnement aménagées. Il peut être créé plus de deux accès sur une même voie pour des opérations de plusieurs logements lorsque la configuration des lieux et de la parcelle le permet, et qu'ils ne portent pas atteinte à la sécurité de la circulation sur la voie.

Lorsque le terrain sur lequel l'opération est envisagée est riverain de plusieurs voies publiques (ou privées), l'accès sur celle de ces voies qui présenterait une gêne ou un risque pour la circulation peut être interdit.

Aucune opération ne peut prendre accès sur les pistes cyclables, sur les servitudes de passage le long du littoral, ainsi que sur les sentiers piétons figurant au document graphique annexe « Petit Patrimoine ». Toutefois leur traversée peut être autorisée.

RAMPES D'ACCÈS

La pente de toute rampe d'accès lieux de stationnement de véhicules ne doit pas excéder 6 % pour les 5 premiers mètres à partir de l'emprise de voirie, 15 % au-delà.

ARTICLE Uc 4 DESSERTE PAR LES RÉSEAUX

ALIMENTATION EN EAU

Toute construction ou installation nouvelle qui requiert une alimentation en eau doit être desservie par une conduite de distribution d'eau potable de caractéristiques suffisantes et raccordée au réseau public d'adduction d'eau.

ÉLECTRICITÉ ET TÉLÉPHONE

Les réseaux d'électricité et de téléphone devront obligatoirement être réalisés en souterrain à la charge du maître d'ouvrage.

Les compteurs doivent être intégrés soit dans les clôtures, soit dans le bâtiment et être accessibles en permanence.

ASSAINISSEMENT

Eaux usées

Les eaux usées ne doivent pas être déversées dans le réseau d'eaux pluviales.

Assainissement collectif

Sous réserve des dispositions de la législation relative aux installations classées, toute construction ou installation nouvelle doit évacuer ses eaux usées par des canalisations souterraines de caractéristiques suffisantes raccordées au réseau public d'assainissement.

Dans les lotissements et les groupes d'habitations à créer dans les zones d'assainissement collectif et en l'absence de réseau public, il devra être réalisé à l'intérieur de l'ensemble projeté, à la charge du maître d'ouvrage, un réseau de collecteurs en attente raccordable au futur réseau public.

Assainissement individuel

En l'absence d'un réseau d'assainissement collectif, les installations individuelles d'assainissement conformes aux normes fixées par la réglementation en vigueur sont admises dans le cas où le terrain est reconnu apte à recevoir de telles installations. Le système d'assainissement doit être adapté à la pédologie, à la topographie et à l'hydrologie du sol et respecter le zonage d'assainissement. Lorient Agglomération, chargé du contrôle de l'assainissement individuel, est seul compétent pour agréer les systèmes proposés, conformément au règlement du Service Public d'Assainissement Non Collectif (SPANC).

La construction devra être implantée de manière à ce qu'une superficie suffisante puisse être réservée pour la conception et la réalisation du système d'assainissement autonome dans le secteur accueillant la construction.

Les filières drainées suivies d'un rejet au milieu hydraulique superficiel ne pourront être utilisées qu'à titre exceptionnel, uniquement dans le cas de rénovations d'habitations existantes ou de réhabilitations de dispositifs d'assainissement, et s'il est fait la preuve qu'il n'existe pas d'autre solution technique admettant le sol de la parcelle comme milieu d'épuration et/ou dispersion.

Dans le cas où le terrain concerné n'est pas apte à recevoir les installations individuelles d'assainissement suivants les normes fixées par la réglementation en vigueur, aucune construction ne pourra être autorisée sur ledit terrain.

Eaux pluviales

Tout rejet d'eaux pluviales en milieu naturel direct (ruisseau, fossé) doit être privilégié au même titre que l'infiltration des eaux sur la parcelle et le stockage des eaux de toiture (cuve de récupération). Toute construction ou extension doit appliquer en premier lieu ces prescriptions.

En cas d'impossibilité technique, les eaux pluviales pourront être évacuées vers le réseau séparatif. Il sera privilégié pour les petites surfaces un rejet au caniveau (ralentissement des eaux) plutôt qu'un raccordement direct au réseau séparatif.

Toute nouvelle construction de bâtiment devra mettre en place un dispositif de récupération et de stockage des eaux de pluie en respectant les prescriptions suivantes :

- Si la superficie du ou des terrains à bâtir est inférieure à 500 m², le dispositif devra comporter une cuve de stockage d'une capacité minimale de 1 m³ ainsi qu'un puisard d'une capacité minimale de 2 m³, le tout devant, soit être raccordé au réseau d'eaux pluviales, soit être rejeté au milieu naturel sans engendrer de débit supérieur à la zone en l'état.
- Si la superficie du ou des terrains à bâtir est comprise entre 500 m² et 2 000 m², les eaux pluviales devront être rejetées au réseau d'eaux pluviales ou au milieu naturel sans engendrer de débit supérieur à la zone en l'état.
- Si la superficie du terrain à bâtir est comprise entre 2 000 m² et 1 ha, les eaux pluviales devront être rejetées au réseau d'eaux pluviales ou au milieu naturel sans engendrer de débit supérieur à 3 litres par seconde.
- Si la superficie du terrain à bâtir est supérieure à 1 ha, les eaux pluviales devront être rejetées au réseau d'eaux pluviales ou au milieu naturel sans engendrer de débit supérieur à 3 litres par seconde et par hectare.

Pour certaines activités pouvant polluer les eaux de ruissellement (aires d'avitaillement, de manœuvre poids lourds, aires de lavage, utilisation de détergents, de graisses ou d'acides ...), un pré-traitement pourra être imposé avant évacuation dans le réseau.

Les espaces de stationnement des véhicules doivent être réalisés en matériaux drainants tels que pavages, dalles alvéolées, sol gravillonné, etc.

En aucun cas les eaux pluviales, même en surverse partielle, ne doivent être déversées dans le réseau d'eaux usées.

ARTICLE Uc 5 SUPERFICIE MINIMALE DES TERRAINS CONSTRUCTIBLES

Sans objet.

ARTICLE Uc 6 IMPLANTATION DES BÂTIMENTS PAR RAPPORT AUX VOIES ET EMPRISES PUBLIQUES

Les constructions et installations doivent être implantées au-delà des marges de recul figurant aux documents graphiques du présent PLU. Le long des autres voies, les constructions et installations peuvent être implantées à la limite d'emprise des voies publiques ou privées (ou de toute limite s'y substituant) et emprises publiques à l'exception des piscines et abris de jardin qui devront respecter un recul minimal de 5 mètres par rapport à ces limites. Le recul et l'implantation de la porte d'entrée du garage doivent être réalisés de manière à manœuvrer dans de bonnes conditions de sécurité.

Une implantation différente peut être autorisée ou imposée, notamment lorsqu'il existe sur les parcelles voisines des constructions édifiées différemment, pour des raisons d'architecture ou d'urbanisme ou en fonction des dispositions d'une opération d'ensemble autorisée.

ARTICLE Uc 7 IMPLANTATION DES BÂTIMENTS PAR RAPPORT AUX LIMITES SÉPARATIVES

Les constructions peuvent être implantées en ordre continu en jouxtant les limites séparatives.

L'implantation de la construction en limite séparative ou dans le prolongement des constructions existantes peut être imposée, notamment pour des raisons d'architecture ou d'unité d'aspect.

Lorsqu'elles ne jouxtent pas les limites séparatives, les constructions doivent respecter une distance par rapport à ces limites au moins égale à la moitié de leur hauteur mesurée à l'égout de toiture ou au sommet, sans pouvoir être inférieure à 3,00 m.

ARTICLE Uc 8 IMPLANTATION DES CONSTRUCTIONS LES UNES PAR RAPPORT AUX AUTRES

Il n'est pas fixé de distance minimale entre deux constructions sur une même propriété.

ARTICLE Uc 9 EMPRISE AU SOL DES CONSTRUCTIONS

L'emprise au sol des constructions est limitée à 50 % de la superficie du terrain.

ARTICLE Uc 10 HAUTEUR MAXIMALE DES CONSTRUCTIONS

La hauteur maximale des constructions, mesurée :

- au faîtage pour les toitures qui comprendront uniquement deux pentes comprises entre 35° et 45° ,
- au sommet pour les autres toitures (toitures pentes < 35° , toitures terrasses, éléments de liaison...),

est fixée comme suit :

SECTEUR	FAÎTAGE des toitures à 2 pans	SOMMET
Uca	15 m	12 m
Ucb	17 m	14 m
Ucc	12 m	9 m

Le rapport de proportionnalité entre façade et toiture devra respecter la formule $e \geq f/2$ (avec e = hauteur à l'égout de toiture et f = hauteur au faîtage), pour les toitures dont les pentes sont comprises entre 35° et 45° .

Pour une meilleure intégration de la construction dans son environnement bâti, une hauteur supérieure ou inférieure à celles fixées ci-dessus peut être autorisée ou imposée en vue d'harmoniser les hauteurs à l'égout ou au faîtage avec celles des constructions voisines.

Le niveau du sol fini du rez-de-chaussée de toute construction nouvelle à usage d'habitation individuelle ne devra pas être situé à plus de 0,50 m au-dessus du niveau moyen du terrain naturel (avant terrassements) sous l'emprise de la construction, sauf impératif lié aux raccordements aux réseaux et exception faite des extensions de constructions dont l'accessibilité totale en rez-de-chaussée devra être maintenue dans la mesure du possible.

ARTICLE Uc 11 ASPECT EXTÉRIEUR DES CONSTRUCTIONS ET AMÉNAGEMENTS DE LEURS ABORDS - PROTECTION DES ÉLÉMENTS DE PAYSAGE ET DU PATRIMOINE NATUREL ET URBAIN

ASPECT ET VOLUMÉTRIE DES CONSTRUCTIONS

Les toitures des volumes principaux, dont les pentes seront comprises entre 35° et 45° , présenteront uniquement deux pans. Ces toitures pourront comporter des lucarnes sans que l'emprise linéaire de ces lucarnes (vues de dessus) puisse excéder 50 % du linéaire de la toiture, mesuré au faîtage.

Dans le cas d'extension de constructions existantes dont les pentes de toitures ne sont pas comprises entre 35° et 45° , les pentes de toitures de l'extension pourront être similaires à celles de la construction d'origine, sous réserve d'en assurer une bonne intégration architecturale.

Toute construction nouvelle devra être conçue en tenant compte de l'environnement urbain dans lequel elle s'insère, ainsi qu'à la morphologie du terrain naturel. Elle devra contribuer à accroître le caractère urbain (alignement, front bâti, gabarit, rythme, percement, matériaux, revêtement de façade y compris pignon, couverture, couleur...) dans l'espace dans lequel elle s'intègre.

Les autorisations d'occupation du sol peuvent être refusées :

- si les constructions font trop fortement référence à des architectures typiques d'autres régions ou constituent des pastiches d'architecture ;
- si les constructions ou les aménagements prévus sont de nature à porter atteinte à l'intérêt des lieux avoisinants ;
- si les extensions ou les transformations d'un bâtiment existant ignorent les caractéristiques de celui-ci.

Le volume sera le plus simple possible en harmonie avec le bâti environnant.

Les ravalements de façade devront tenir compte du caractère architectural du bâtiment et de son environnement.

Les différentes couleurs de façade seront limitées à trois maximum par bâtiment, menuiseries comprises.

Les bardages en ardoises ne sont autorisés que sur les pointes de pignon des constructions, au-dessus de la ligne joignant les égouts de toiture principaux.

Les panneaux photovoltaïques, châssis de toit et mécanismes d'ascenseurs seront intégrés dans le plan de la toiture.

Les constructions d'aspect précaire ou inachevé ne sont pas autorisées, ni celles réalisées en plaques de béton moulé, en parpaings apparents ou en tôles.

ÉLÉMENTS PAYSAGERS

La configuration du terrain naturel doit être maintenue dans son ensemble. Les mouvements de terre doivent être limités au minimum nécessaire.

Tous travaux ayant pour effet de détruire ou de modifier un élément de paysage identifié par le présent PLU doivent faire l'objet d'une autorisation préalable dans les conditions prévues par le code de l'urbanisme.

Aucune construction, aire de stationnement, de manœuvre ou de stockage, ne peut être implantée à moins de 4,00 m de l'axe des haies et talus arborés ou des arbres remarquables figurant à la partie graphique du présent règlement en tant qu'éléments paysagers à conserver.

CLÔTURES

Les clôtures ne sont pas obligatoires.

Toute clôture nouvelle devra être conçue en tenant compte de l'environnement urbain dans lequel elle s'insère. Elle devra s'accorder en tout point au style architectural de l'ensemble du bâti (alignement, front bâti, gabarit, rythme, percement, matériaux, couleur...) de l'espace dans lequel elle s'intègre.

Les clôtures non végétales préexistantes de qualité, telles que les murs de pierres doivent être conservés et entretenus.

L'utilisation de matériaux tels les plaques de béton ajourées ou non, le PVC (en raison de son caractère réfléchissant et artificiel), les parpaings non enduits et peints, tout matériau recouvert de peintures brillantes et réfléchissantes, les palplanches, les toiles ou films plastiques et les matériaux provisoires ou précaires, sont interdits.

L'annexe n° 3 jointe au présent règlement donne des conseils en matière de constitution de clôture dont il est important de s'inspirer.

Les clôtures doivent répondre à l'un des types suivants ou à leurs combinaisons :

En bordure de l'espace public et dans la marge de recul des constructions :

Les clôtures peuvent atteindre une hauteur maximale de 1,50 m.

- Grillage plastifié sur poteaux métalliques ou en bois, pouvant être doublé de brande ;
- Mur en pierres à joints creux ;
- Mur bahut d'une hauteur maximale de 1,00 m, éventuellement surmonté de lisses ajourées (bois, aluminium,...), d'un grillage ou d'un système à claire-voie.
- Panneaux de bois ajourés ou éléments en bois, de qualité, végétalisés ou pas.

En limite séparative à l'arrière de la marge de recul des constructions :

Les clôtures peuvent atteindre une hauteur maximale de 1,80 m.

- Grillage plastifié sur poteaux métalliques ou en bois, pouvant être doublé de brande ;
- Mur en pierres à joints creux ;
- Panneaux de bois ou éléments en bois, de qualité, végétalisés ou pas.

Les murs en parpaings, enduits ou non, ne sont pas autorisés.

On privilégiera les clôtures végétalisées.

Lorsque la construction est implantée en limite séparative, une clôture brise-vue d'une hauteur de 2 mètres pourra être

réalisée côté jardin sur une distance limitée à 4 mètres. Elle sera composée de panneaux de bois ou d'un mur de même nature et de même couleur que la construction.

Une hauteur plus importante pourra être autorisée, dans la limite de 2,00 m pour des contraintes techniques ou de sécurité liées au caractère de l'établissement.

ARTICLE Uc 12 RÉALISATION D'AIRES DE STATIONNEMENT

Le stationnement des véhicules automobiles et des deux roues, correspondant aux besoins des constructions et installations, doit être assuré en dehors des voies publiques ou privées.

L'annexe du présent règlement fixe les normes applicables (annexe n° 1).

Les aires de stationnement seront desservies par un seul accès ou plusieurs accès distants de 30 mètres au moins les uns des autres.

Les aires de stationnement doivent être réalisées sur le terrain d'assiette concerné par le projet. Elles doivent être réalisées en matériaux drainants tels que pavages, dalles alvéolées, sol gravillonné etc., afin de privilégier la perméabilité des sols.

En cas d'impossibilité technique, urbanistique ou architecturale de les réaliser, le pétitionnaire devra :

- Soit les réaliser sur tout autre terrain distant de moins de 300 m situé en zone U ou AU, et en respectant les conditions de desserte ci-dessus énoncées,
- Soit justifier d'une concession de longue durée dans un parc de stationnement public ou de l'acquisition de places dans un parc privé.

À défaut, il sera fait application des dispositions du code de l'urbanisme.

Elles seront desservies par un seul accès sur la voie de circulation publique ou privée ou par plusieurs accès distants de 30 m au moins les uns des autres.

ARTICLE Uc 13 RÉALISATION D'ESPACES LIBRES, AIRES DE JEUX ET DE LOISIRS ET DE PLANTATIONS

Les abords de la construction doivent être traités avec un soin particulier afin de participer à son insertion dans le site, à l'amélioration du cadre de vie et à la gestion de l'eau pluviale.

Les aires de jeux de quartier et les aires de stationnement doivent être paysagées et intégrées dans un projet d'aménagement urbain. Elles doivent être plantées à raison d'un arbre de haute tige au moins par 200 m² de terrain non construit, et si possible réunis en bosquets.

Dans les lotissements de plus de 5 lots ou les opérations immobilières de plus de 10 logements, les espaces communs seront plantés d'arbres, engazonnés et aménagés en aires de jeu sur 10% au moins de la superficie du terrain d'assiette du lotissement ou de l'opération, d'un seul tenant. Les éventuels espaces boisés classés présents au sein de l'opération pourront être pris en compte au titre de ces espaces communs.

Ces espaces communs peuvent être réalisés à proximité, en dehors des terrains concernés par l'opération lorsqu'il est possible de les regrouper avec ceux existants ou à réaliser pour d'autres opérations similaires situées en secteur U ou AU et situés à une distance n'excédant pas 200 m.

ARTICLE Uc 14 COEFFICIENT D'OCCUPATION DES SOLS

Il n'est pas fixé de coefficient d'occupation des sols ; les possibilités maximales d'occupation du sol résultent de l'application des règles fixées aux différents articles du présent chapitre.

ARTICLE Uc 15 PERFORMANCES ÉNERGÉTIQUES ET ENVIRONNEMENTALES

Sans objet.

ARTICLE Uc 16 INFRASTRUCTURES ET RÉSEAUX DE COMMUNICATIONS ÉLECTRONIQUES

Hors du Domaine Public, les réseaux de communications électroniques devront obligatoirement être réalisés en souterrain à la charge du maître d'ouvrage.

Les infrastructures nécessaires aux liaisons numériques (fourreaux, câbles, chambres, locaux techniques) devront être suffisamment dimensionnées pour permettre l'accès à Internet « haut débit » dans des conditions satisfaisantes et pour permettre l'évolution du réseau vers le « très haut débit ».

RÈGLEMENT APPLICABLE AUX ZONES Ui

Les dispositions générales s'appliquent en complément des règles de la présente zone.

NATURE DE L'OCCUPATION ET DE L'UTILISATION DU SOL

La zone Ui est destinée aux activités et installations participant à la vie économique susceptibles de comporter des nuisances incompatibles avec l'habitat.

Elle comprend les secteurs :

- **Uia** destinés aux activités de caractère professionnel, de services, commercial et artisanal ne présentant pas de nuisances majeures et dont l'implantation ne présente pas d'inconvénients ou des dangers importants pour l'environnement.
- **Uib** destinés aux activités de caractère professionnel, de services, commercial et artisanal peuvent présenter des nuisances relevant des Installations Classées pour la Protection de l'Environnement (ICPE).
- **Uip** destinés aux activités portuaires et maritimes.

Les informations écrites ou graphiques contenues dans les orientations d'aménagement et de programmation définissent les principes avec lesquels les futures opérations devront être compatibles. Les dispositions du règlement viennent compléter ces principes et sont opposables à toute autorisation d'occuper ou d'utiliser le sol.

Dans les secteurs concernés par des risques de submersion marine, les projets pourront être refusés ou assortis de prescriptions particulières (art. R 111-2 du Code de l'Urbanisme).

ARTICLE Ui 1 OCCUPATIONS ET UTILISATIONS DU SOL INTERDITES

Les constructions à usage d'habitation autres que le cas visé à l'article Ui 2 ;

Hors espace urbanisé de la bande littorale des 100 mètres, toute construction, extension de construction existante, installation ou changement de destination, à l'exception des bâtiments nécessaires à des services publics ou à des activités économiques exigeant la proximité immédiate de l'eau et notamment aux ouvrages de raccordement aux réseaux publics de transport ou de distribution d'électricité des installations marines utilisant des énergies renouvelables, sont interdits.

Le camping et le caravanage sous quelque forme que ce soit, y compris l'ouverture ou l'extension de terrains aménagés pour le camping ou le stationnement de caravanes permanents ou saisonniers, ainsi que les aires naturelles de camping et les parcs résidentiels de loisirs ;

- La création ou l'extension des dépôts de plus de dix véhicules et des garages collectifs de caravanes ;
- Les résidences mobiles de loisirs groupées ou isolées ;
- Les habitations légères de loisirs groupées ou isolées ;
- Le stationnement de caravanes quelle qu'en soit la durée, sauf dans les bâtiments et remises ou sur le terrain où est implantée la construction constituant la résidence principale de l'utilisateur (« en garage mort ») ;
- L'ouverture et l'extension de carrières et de mines ;
- Les aires de jeux et de sports, les parcs d'attractions ouverts au public ;
- Les constructions destinées à l'activité agricole ;
- Les abris de jardin détachés de la construction principale de plus de 12 m² d'emprise au sol et de plus de 2,50 m de hauteur totale. Un seul abri de jardin sera autorisé par unité foncière ;
- L'édification de constructions annexes avant la réalisation de la construction principale.

En outre, en secteur Uib

- Les surfaces commerciales de vente au détail.

En outre, en secteur Uip

- Les constructions non liées à l'activité portuaire.

ARTICLE Ui 2 OCCUPATIONS ET UTILISATIONS DU SOL SOUMISES À CONDITIONS PARTICULIÈRES

La construction d'un logement de fonction destiné aux personnes dont la présence permanente est nécessaire pour assurer la surveillance ou le gardiennage des installations ou activités autorisées dans la zone et à condition :

- D'être intégré au bâtiment principal d'activités ;
- D'être conforme aux règlements en vigueur relatifs à l'isolement acoustique ;
- Que la surface de plancher affectée au logement ne dépasse pas 35 m².

CONDITIONS DE L'OCCUPATION DU SOL

ARTICLE Ui 3 VOIRIES ET ACCÈS

VOIES

Les dimensions, formes et caractéristiques techniques des voies publiques ou privées doivent être adaptées aux usages qu'elles supportent ou aux opérations qu'elles doivent desservir.

Les voies doivent être d'une largeur minimum de 3,50 mètres et présenter des caractéristiques permettant de satisfaire aux exigences de la sécurité, de la défense contre l'incendie, de la protection civile et éventuellement de la desserte en transports en commun. Leur conception doit intégrer la possibilité de réaliser des cheminements doux piétons/vélos en accompagnement de la voie.

Toute voie à créer doit quant à ses caractéristiques recevoir l'accord des services techniques de la commune pour permettre son éventuel classement dans la voirie communale.

Les voies en impasse ne sont autorisées qu'en l'absence d'autre solution. La continuité du cheminement piéton/vélo sera exigée, dès que la configuration des lieux le permet.

ACCÈS

Pour être constructible, un terrain doit avoir accès à une voie publique ou privée praticable par un véhicule : soit directement, soit par l'intermédiaire d'un droit de passage acquis sur fonds voisin, institué par acte authentique et éventuellement obtenu par application de l'article 682 modifié du code civil.

Les accès doivent être adaptés à l'opération et aménagés de façon à apporter la moindre gêne à la circulation publique, éviter tout danger et permettre de satisfaire aux exigences de la sécurité, de la défense contre l'incendie, de la protection civile, de protection des piétons et d'enlèvement des ordures ménagères. Toutefois, un accès ne peut avoir une largeur inférieure à 3 mètres. Tout accès dangereux pour le public sera interdit.

Un seul accès pour les véhicules est autorisé par unité foncière, sauf impératif technique justifié. Néanmoins, un deuxième accès peut être autorisé lorsque l'unité foncière comporte plus de 20 places de stationnement aménagées. Il peut être créé plus de deux accès sur une même voie pour des opérations de plusieurs logements lorsque la configuration des lieux et de la parcelle le permet, et qu'ils ne portent pas atteinte à la sécurité de la circulation sur la voie.

Lorsque le terrain sur lequel l'opération est envisagée est riverain de plusieurs voies publiques (ou privées), l'accès sur celle de ces voies qui présenterait une gêne ou un risque pour la circulation peut être interdit.

Aucune opération ne peut prendre accès sur les pistes cyclables, sur les servitudes de passage le long du littoral, ainsi que sur les sentiers piétons figurant au document graphique en annexe. Toutefois leur traversée peut être autorisée.

RAMPES D'ACCÈS

La pente de toute rampe d'accès aux locaux ou lieux de stationnement de véhicules ne doit pas excéder 6 % pour les 5 premiers mètres à partir de l'emprise de voirie, 15 % au-delà.

ARTICLE U1 4 DESSERTE PAR LES RÉSEAUX

ALIMENTATION EN EAU

Toute construction ou installation nouvelle qui requiert une alimentation en eau doit être desservie par une conduite de distribution d'eau potable de caractéristiques suffisantes et raccordée au réseau public d'adduction d'eau.

ÉLECTRICITÉ ET TÉLÉPHONE

Les réseaux d'électricité et de téléphone devront obligatoirement être réalisés en souterrain à la charge du maître d'ouvrage.

Les compteurs doivent être intégrés soit dans les clôtures, soit dans le bâtiment et être accessibles en permanence.

ASSAINISSEMENT

Eaux usées

Les eaux usées ne doivent pas être déversées dans le réseau d'eaux pluviales.

Assainissement collectif

Sous réserve des dispositions de la législation relative aux installations classées, toute construction ou installation nouvelle doit évacuer ses eaux usées par des canalisations souterraines de caractéristiques suffisantes raccordées au réseau public d'assainissement.

L'évacuation des eaux usées industrielles et des effluents des constructions à usage hôtelier ou restauration dans le réseau public d'assainissement est subordonnée à une autorisation spéciale de déversement du gestionnaire du réseau.

Pour certains effluents particulièrement nocifs, un pré-traitement pourra être imposé.

Assainissement individuel

En l'absence d'un réseau d'assainissement collectif, les installations individuelles d'assainissement, conformes aux normes fixées par la réglementation en vigueur sont admises dans le cas où le terrain est reconnu apte à recevoir de telles installations. Le système d'assainissement doit être adapté à la pédologie, à la topographie et à l'hydrologie du sol et respecter le zonage d'assainissement. Lorient Agglomération, chargé du contrôle de l'assainissement individuel, est seul compétent pour agréer les systèmes proposés, conformément au règlement du Service Public d'Assainissement Non Collectif (SPANC).

La construction devra être implantée de manière à ce qu'une superficie suffisante puisse être réservée pour la conception et la réalisation du système d'assainissement autonome dans le secteur accueillant la construction.

Les filières drainées suivies d'un rejet au milieu hydraulique superficiel ne pourront être utilisées qu'à titre exceptionnel, uniquement dans le cas de rénovations d'habitations existantes ou de réhabilitations de dispositifs d'assainissement, et s'il est fait la preuve qu'il n'existe pas d'autre solution technique admettant le sol de la parcelle comme milieu d'épuration et/ou dispersion.

Dans le cas où le terrain concerné n'est pas apte à recevoir les installations individuelles d'assainissement suivants les normes fixées par la réglementation en vigueur, aucune construction ne pourra être autorisée sur ledit terrain.

Dans les lotissements et les groupes d'habitations à créer dans les zones d'assainissement collectif et en l'absence de réseau public, il devra être réalisé à l'intérieur de l'ensemble projeté, à la charge du maître d'ouvrage, un réseau de collecteurs en attente raccordable au futur réseau public.

Eaux pluviales

Tout rejet d'eaux pluviales en milieu naturel direct (ruisseau, fossé) doit être privilégié au même titre que l'infiltration des eaux sur la parcelle et le stockage des eaux de toiture (cuve de récupération). Toute construction ou extension doit appliquer en premier lieu ces prescriptions.

En cas d'impossibilité technique, les eaux pluviales pourront être évacuées vers le réseau séparatif. Il sera privilégié pour les petites surfaces un rejet au caniveau (ralentissement des eaux) plutôt qu'un raccordement direct au réseau séparatif.

Toute nouvelle construction de bâtiment devra mettre en place un dispositif de récupération et de stockage des eaux de pluie en respectant les prescriptions suivantes :

- Si la superficie du ou des terrains à bâtir est inférieure à 500 m², le dispositif devra comporter une cuve de stockage d'une capacité minimale de 1 m³ ainsi qu'un puisard d'une capacité minimale de 2 m³, le tout devant, soit être raccordé au réseau d'eaux pluviales, soit être rejeté au milieu naturel sans engendrer de débit supérieur à la zone en l'état.
- Si la superficie du ou des terrains à bâtir est comprise entre 500 m² et 2 000 m², les eaux pluviales devront être rejetées au réseau d'eaux pluviales ou au milieu naturel sans engendrer de débit supérieur à la zone en l'état.
- Si la superficie du terrain à bâtir est comprise entre 2 000 m² et 1 ha, les eaux pluviales devront être rejetées au réseau d'eaux pluviales ou au milieu naturel sans engendrer de débit supérieur à 3 litres par seconde.
- Si la superficie du terrain à bâtir est supérieure à 1 ha, les eaux pluviales devront être rejetées au réseau d'eaux pluviales ou au milieu naturel sans engendrer de débit supérieur à 3 litres par seconde et par hectare.

Pour certaines activités pouvant polluer les eaux de ruissellement (aires d'avitaillement, de manœuvre poids lourds, aires de lavage, utilisation de détergents, de graisses ou d'acides ...), un pré-traitement pourra être imposé avant évacuation dans le réseau.

Les espaces de stationnement des véhicules doivent être réalisés en matériaux drainants tels que pavages, dalles alvéolées, sol gravillonné etc.

En aucun cas les eaux pluviales, même en surverse partielle, ne doivent être déversées dans le réseau d'eaux usées.

ARTICLE Ui 5 SUPERFICIE MINIMALE DES TERRAINS CONSTRUCTIBLES

Il n'est pas fixé de superficie minimale des terrains.

ARTICLE Ui 6 IMPLANTATION DES BÂTIMENTS PAR RAPPORT AUX VOIES ET EMPRISES PUBLIQUES

Le long des voies du domaine public très fréquentées (ou appelées à le devenir), les constructions nouvelles doivent respecter la marge de recul minimale dont la largeur par rapport à l'axe de la voie est portée aux documents graphiques du présent PLU.

Le long des autres voies :

- Les constructions à usage d'installations classées soumises à autorisation, doivent respecter une marge d'isolement de 15 m de largeur comptée à partir de la limite de l'emprise de la voie ;
- Les autres constructions et installations doivent être implantées à au moins 5 m de la limite de l'emprise des voies.

L'implantation devra tenir compte des contraintes liées à la sécurité routière ou aux types de véhicules accédant au bâtiment.

Dans les marges de recul ci-dessus désignées, les dépôts de matériels ou de matériaux sont interdits.

L'implantation de la construction peut être imposée notamment lorsqu'il existe sur les parcelles voisines des constructions édifiées différemment, pour des raisons architecturales ou d'urbanisme, ou en fonction des dispositions d'une opération d'ensemble autorisée.

ARTICLE Ui 7 IMPLANTATION DES BÂTIMENTS PAR RAPPORT AUX LIMITES SÉPARATIVES

Les constructions à usage d'installations classées doivent respecter une marge d'isolement par rapport aux limites des zones destinées à l'habitat, comptée à l'intérieur de la zone Ui et fixée comme suit :

- 20 m pour les installations classées soumises à déclaration ;
- 50 m pour les installations classées soumises à autorisation. Un recul plus important pourra leur être imposé en fonction de la gravité des dangers ou inconvénients que peut représenter leur exploitation.

Toutefois, dans ces marges d'isolement, pourront être admises les constructions à usage social, de maintenance ou administratif liées aux activités ainsi que des aires de stationnement.

Les autres constructions doivent être implantées à une distance de ces limites, au moins égale à la moitié de leur hauteur mesurée au point le plus haut du bâtiment sans pouvoir être inférieure à 5,00 m.

Cette distance peut être supprimée ou réduite et les bâtiments implantés en limite séparative si les mesures nécessaires sont prises pour éviter la propagation des incendies (mur coupe feu,...) et si le dossier de l'étude de danger ICPE ne montre pas de contre-indication.

ARTICLE Ui 8 IMPLANTATION DES CONSTRUCTIONS LES UNES PAR RAPPORT AUX AUTRES

Aucun minimum de distance entre deux constructions sur une même propriété n'est imposé.

ARTICLE Ui 9 EMPRISE AU SOL DES CONSTRUCTIONS

L'emprise au sol des constructions ne peut excéder 70 % de la superficie totale de la parcelle ou ensemble de parcelles intéressées par le projet de construction.

ARTICLE Ui 10 HAUTEUR MAXIMALE DES CONSTRUCTIONS

La hauteur maximale des constructions, mesurée:

- au faîtage pour les toitures qui comprendront uniquement deux pentes comprises entre 35° et 45° ;
- au sommet pour les autres toitures (toitures pentes < 35°, toitures terrasses, constructions annexes, éléments de liaison ...),

est fixée comme suit:

SECTEUR	FAÎTAGE	SOMMET
Uia	12 m	12 m
Uib	12 m	12 m
Uip	6 m	4 m

Une hauteur supérieure pourra être admise dans le cas d'activité comportant des impératifs techniques particuliers justifiés.

Pour une meilleure intégration de la construction dans son environnement bâti, une hauteur supérieure ou inférieure à celles fixées ci-dessus peut être autorisée ou imposée en vue d'harmoniser les hauteurs à l'égout ou au faîtage avec celles des constructions voisines.

La hauteur des extensions des constructions existantes ne pourra pas dépasser celle des constructions qu'elles étendent.

Le rapport de proportionnalité entre façade et toiture devra respecter la formule $e \geq f/2$ (avec e = hauteur à l'égout de toiture et f = hauteur au faîtage), pour les toitures dont les pentes sont supérieures ou égales à 35°.

Le niveau du sol fini du rez-de-chaussée de toute construction nouvelle à usage d'habitation individuelle ne devra pas être situé à plus de 0,50 m au-dessus du niveau moyen du terrain naturel (avant terrassements) sous l'emprise de la construction, sauf impératif lié aux raccordements aux réseaux et exception faite des extensions de constructions dont l'accessibilité totale en rez-de-chaussée devra être maintenue dans la mesure du possible.

ARTICLE Ui 11 ASPECT EXTÉRIEUR DES CONSTRUCTIONS ET AMÉNAGEMENTS DE LEURS ABORDS - PROTECTION DES ÉLÉMENTS DE PAYSAGE ET DU PATRIMOINE NATUREL ET URBAIN

ASPECT ET VOLUMÉTRIE DES CONSTRUCTIONS

Toute construction nouvelle devra être conçue en tenant compte de l'environnement urbain dans lequel elle s'insère, ainsi qu'à la morphologie du terrain naturel. Elle devra contribuer à accroître le caractère urbain (alignement, front bâti, gabarit, rythme, percement, matériaux, revêtement de façade y compris pignon, couverture, couleur...) dans l'espace dans lequel elle s'intègre.

Les autorisations d'occupation du sol peuvent être refusées :

- Si les constructions font trop fortement référence à des architectures typiques d'autres régions ou constituent des pastiches d'architecture ;
- Si les constructions ou les aménagements prévus sont de nature à porter atteinte à l'intérêt des lieux avoisinants ;
- Si les extensions ou les transformations d'un bâtiment existant ignorent les caractéristiques de celui-ci.

Le volume sera le plus simple possible en harmonie avec le bâti environnant.

Les ravalements de façade devront tenir compte du caractère architectural du bâtiment et de son environnement.

Les différentes couleurs de façade seront limitées à trois maximum par bâtiment, menuiseries comprises.

Les panneaux photovoltaïques, châssis de toit et mécanismes d'ascenseurs seront intégrés dans le plan de la toiture.

Les constructions d'aspect précaire ou inachevé ne sont pas autorisées, ni celles réalisées en plaques de béton moulé, en parpaings apparents ou en tôles.

ÉLÉMENTS PAYSAGERS

La configuration du terrain naturel doit être maintenue dans son ensemble. Les mouvements de terre doivent être limités au minimum nécessaire.

Tous travaux ayant pour effet de détruire ou de modifier un élément de paysage identifié par le présent PLU doivent faire l'objet d'une autorisation préalable dans les conditions prévues par le code de l'urbanisme.

Aucune construction, aire de stationnement, de manœuvre ou de stockage, ne peut être implantée à moins de 4,00 m de l'axe des haies et talus arborés ou des arbres remarquables figurant à la partie graphique du présent règlement en tant qu'éléments paysagers à conserver.

CLÔTURES

Les clôtures ne sont pas obligatoires.

Les clôtures non végétales préexistantes de qualité, telles que les murs de pierres doivent être conservés et entretenus.

L'utilisation de matériaux tels les plaques de béton ajourées ou non, le PVC (en raison de son caractère réfléchissant et artificiel), les parpaings non enduits et peints, tout matériau recouvert de peintures brillantes et réfléchissantes, les palplanches, les toiles ou films plastiques et les matériaux provisoires ou précaires, sont interdits.

L'annexe n° 3 jointe au présent règlement donne des conseils en matière de constitution de clôture dont il est important de s'inspirer.

Les clôtures éventuelles doivent être constituées de barreaudage ou grillage simple sur poteaux métalliques ou en bois dont la hauteur maximale ne devra pas excéder 1,80 mètre, doublées de haies végétales, sauf nécessité impérative liée au caractère de l'établissement.

ARTICLE UI 12 RÉALISATION D'AIRES DE STATIONNEMENT

Le stationnement des véhicules automobiles et des deux roues, correspondant aux besoins des constructions et installations, doit être assuré en dehors des voies publiques ou privées.

L'annexe du présent règlement fixe les normes applicables (annexe n° 1).

Les aires de stationnement seront desservies par un seul accès ou plusieurs accès distants de 30 mètres au moins les uns des autres.

Les aires de stationnement doivent être réalisées sur le terrain d'assiette concerné par le projet. Elles doivent être réalisées en matériaux drainants tels que pavages, dalles alvéolées, sol gravillonné etc., afin de privilégier la perméabilité des sols.

En cas d'impossibilité technique, urbanistique ou architecturale de les réaliser, le pétitionnaire devra :

- Soit les réaliser sur tout autre terrain distant de moins de 300 m situé en zone U ou AU, et en respectant les conditions de desserte ci-dessus énoncées,

- Soit justifier d'une concession de longue durée dans un parc de stationnement public ou de l'acquisition de places dans un parc privé.

A défaut, il sera fait application des dispositions du code de l'urbanisme.

Elles seront desservies par un seul accès sur la voie de circulation publique ou plusieurs accès distants de 30 m au moins les uns des autres.

ARTICLE Ui 13 RÉALISATION D'ESPACES LIBRES, AIRES DE JEUX ET DE LOISIRS ET DE PLANTATIONS

Les abords de la construction doivent être traités avec un soin particulier afin de participer à son insertion dans le site, à l'amélioration du cadre de vie et à la gestion de l'eau pluviale.

Les aires de stationnement doivent être paysagées et intégrées dans un projet d'aménagement urbain. Elles doivent être plantées à raison d'un arbre de haute tige au moins par 200 m² de terrain non construit, et si possible réunis en bosquets.

Les marges d'isolement, notamment par rapport aux voies et par rapport aux autres zones, doivent être paysagées.

ARTICLE Ui 14 COEFFICIENT D'OCCUPATION DU SOL

Il n'est pas fixé de coefficient d'occupation du sol ; les possibilités maximales d'occupation du sol résultent de l'application des règles fixées au présent chapitre.

ARTICLE Ui 15 PERFORMANCES ÉNERGÉTIQUES ET ENVIRONNEMENTALES

Sans objet.

ARTICLE Ui 16 INFRASTRUCTURES ET RÉSEAUX DE COMMUNICATIONS ÉLECTRONIQUES

Hors du Domaine Public, les réseaux de communications électroniques devront obligatoirement être réalisés en souterrain à la charge du maître d'ouvrage

Les infrastructures nécessaires aux liaisons numériques (fourreaux, câbles, chambres, locaux techniques) devront être suffisamment dimensionnées pour permettre l'accès à Internet « haut débit » dans des conditions satisfaisantes et pour permettre l'évolution du réseau vers le « très haut débit ».

TITRE 3 - DISPOSITIONS APPLICABLES AUX ZONES À URBANISER

RÈGLEMENT APPLICABLE AUX ZONES 1AU

Les dispositions générales s'appliquent en complément des règles de la présente zone.

NATURE DE L'OCCUPATION ET DE L'UTILISATION DU SOL

Les zones 1AU correspondent aux secteurs à caractère naturel de la commune destinés à être ouverts à l'urbanisation. Elle correspond à des ensembles de parcelles ne disposant pas des équipements généraux suffisants ou présentant un parcellaire inadapté.

Les zones 1AU comportent différents secteurs :

- 1AUa affecté à de l'habitat et à des activités compatibles avec l'habitat ;
- 1AUh affecté à de l'habitat et à des activités compatibles avec l'habitat dans les secteurs situés en dehors des agglomérations ;
- 1AUhm affecté à de l'habitat et à des activités compatibles avec l'habitat dans les secteurs situés en dehors des agglomérations en espaces proches du rivage (E.P.R.) au sens de la loi « littoral » ;
- 1AUib affecté aux établissements commerciaux ou de service relevant ou non des ICPE et dédié aux activités suivantes :
 - Station de distribution de carburants ;
 - Centre de lavage de véhicules ;
 - Location de véhicules ;
 - Commerce "drive-in" ;
 - Activités culturelles et de loisirs.

Les voies publiques et réseaux nécessaires existants en périphérie immédiate de la zone 1 AU (ou de chacun des secteurs) ont une capacité suffisante pour desservir les constructions et installations à implanter dans l'ensemble de la zone (ou des sous-secteurs).

L'ouverture à l'urbanisation de la zone doit être menée en cohérence avec le PADD et les orientations d'aménagement et de programmation du PLU.

Les informations écrites ou graphiques contenues dans les orientations d'aménagement et de programmation définissent les principes avec lesquels les futures opérations devront être compatibles. Les dispositions du règlement viennent compléter ces principes et sont opposables à toute autorisation d'occuper ou d'utiliser le sol.

Les équipements nécessaires à la viabilité des terrains seront à la charge des aménageurs concernés.

ARTICLE 1AU 1 OCCUPATIONS ET UTILISATION DU SOL INTERDITES

- Toute opération d'aménagement non compatible avec les conditions d'ouverture à l'urbanisation inscrites dans les orientations d'aménagement et de programmation ;
- Hors espace urbanisé de la bande littorale des 100 mètres, toute construction, extension de construction existante, installation ou changement de destination, à l'exception des bâtiments nécessaires à des services publics ou à des activités économiques exigeant la proximité immédiate de l'eau et notamment aux ouvrages de raccordement aux réseaux publics de transport ou de distribution d'électricité des installations marines utilisant des énergies renouvelables, sont interdits.
- L'édification de constructions destinées aux activités agricoles incompatibles ;
- La création ou l'extension des dépôts de plus de dix véhicules et des garages collectifs de caravanes sauf en zone 1AUib;
- L'ouverture ou l'extension de carrières et de mines ;

- L'installation de résidences mobiles de loisirs (mobil-home) ;
- Le camping et le caravanage sous quelque forme que ce soit, y compris l'ouverture ou l'extension de terrains aménagés pour le camping ou le stationnement de caravanes permanents ou saisonniers, ainsi que les aires naturelles de camping et les parcs résidentiels de loisirs ;
- L'implantation d'habitations légères de loisirs ;
- Le stationnement de caravanes quelle qu'en soit la durée, sauf dans les bâtiments et remises ou sur le terrain où est implantée la construction constituant la résidence principale de l'utilisateur (« en garage mort ») ;
- En zone 1AUa, 1AUh et 1AUhm, l'implantation d'installations classées ou d'activités incompatibles avec l'habitat en raison de leurs nuisances ou l'édification de constructions destinées à les abriter ;
- L'édification de la construction annexe avant la réalisation de la construction principale.

ARTICLE 1AU 2 OCCUPATIONS ET UTILISATIONS DU SOL SOUMISES À CONDITIONS PARTICULIÈRES

En tous secteurs 1AU :

- La création ou l'extension des ouvrages techniques indispensables au fonctionnement des réseaux existants d'utilité publique (visés au titre I du présent règlement, alinéa 10) sous réserve qu'ils ne compromettent pas la qualité et la cohérence de l'aménagement du secteur concerné ;
- La reconstruction, le changement de destination ou l'extension mesurée des constructions préexistantes à l'urbanisation des secteurs 1 AU ainsi que l'édification de constructions annexes à la construction principale située dans la zone (tels que abris de jardins, garages,...) sous réserve que ces opérations ne compromettent pas la qualité et la cohérence de l'aménagement du secteur concerné. L'emprise totale au sol (extension + constructions annexes) reste inférieure ou égale à 30 % de l'emprise au sol du bâtiment existant à la date d'approbation du présent PLU, sans pouvoir dépasser 30 m². Ces diverses possibilités peuvent être refusées dans le cas de constructions qu'il n'est pas souhaitable de maintenir ou de conforter en raison de leur situation ou de leur état de dégradation.

En outre, en secteur 1AUa et 1AUh :

- Les constructions et installations à usage d'habitat et d'activités compatibles avec l'habitat ne sont autorisées que dans le cadre de la réalisation d'une opération d'aménagement d'ensemble soumise à autorisation prenant en compte les orientations d'aménagement et de programmation et précisant les conditions d'urbanisation résultant des prescriptions figurant au présent règlement ainsi qu'aux documents graphiques du règlement ;
- Les constructions ou installations suivantes seront alors admises :
 - Les constructions à usage principal d'habitation ;
 - Les constructions de commerces, bureaux et artisanat ;
 - Les équipements d'intérêt collectif ;
 - L'extension ou la transformation (avec ou sans changement de destination) d'installations classées ou d'activités à nuisances ou de constructions les abritant sous réserve que les travaux envisagés n'aient pas pour effet d'induire ou d'aggraver le danger ou les inconvénients que peut présenter leur exploitation et à condition qu'elles ne compromettent pas la qualité et la cohérence de l'aménagement du secteur concerné ;
 - Les aires de jeux et les aires de stationnement ouvertes au public sous réserve d'en assurer l'intégration dans un projet urbain et paysager ;
 - Les affouillements ou exhaussements s'ils sont liés à la création de bassins de rétention réalisés au titre de la loi sur l'eau, à la création de réserve incendie ou en rapport direct avec des travaux de voirie, de construction, de fouilles archéologiques ou avec l'aménagement paysager des terrains et espaces libres.

En outre, en secteur 1AUhm :

- Les constructions ou installations ne seront autorisées que dans le cadre d'une opération de reconquête du littoral, incluant notamment la démolition de l'immeuble du Maeva, et ne pourront être autorisées préalablement à cette démolition.

En outre, en secteur 1AUib :

- La construction d'un logement de fonction destiné aux personnes dont la présence permanente est nécessaire pour assurer la surveillance ou le gardiennage des installations ou activités autorisées dans la zone et à condition :
 - D'être intégré au bâtiment principal d'activités ;
 - D'être conforme aux règlements en vigueur relatifs à l'isolement acoustique ;
 - Que la surface de plancher affectée au logement ne dépasse pas 35 m².

CONDITIONS DE L'OCCUPATION DU SOL

ARTICLE 1AU 3 VOIRIES ET ACCÈS

VOIES

Les dimensions, formes et caractéristiques techniques des voies publiques ou privées doivent être adaptées aux usages qu'elles supportent ou aux opérations qu'elles doivent desservir.

Les voies doivent être d'une largeur minimum de 3,50 mètres et présenter des caractéristiques permettant de satisfaire aux exigences de la sécurité, de la défense contre l'incendie, de la protection civile et éventuellement de la desserte en transports en commun. Leur conception doit intégrer la possibilité de réaliser des cheminements doux piétons/vélos en accompagnement de la voie.

Les voies de desserte internes doivent assurer la sécurité des piétons, par exemple en étant traitées en plateaux à usage mixte, conçus pour une vitesse lente, ou en comportant un trottoir ne permettant pas le stationnement des véhicules.

Toute voie à créer doit quant à ses caractéristiques recevoir l'accord des services techniques de la commune pour permettre son éventuel classement dans la voirie communale.

Les voies en impasse ne sont autorisées qu'en l'absence d'autre solution. La continuité du cheminement piéton/vélo sera exigée, dès que la configuration des lieux le permet.

Les opérations autorisées doivent être aménagées de manière à ne pas compromettre le désenclavement ultérieur des terrains limitrophes.

Dans le cadre d'un projet d'ensemble, les liaisons entre les différents quartiers existants et futurs doivent obligatoirement - sauf impossibilité - être intégrées aux projets en privilégiant les pistes cyclables ou allées piétonnières plantées.

ACCÈS

Pour être constructible, un terrain doit avoir accès à une voie publique ou privée praticable par un véhicule : soit directement, soit par l'intermédiaire d'un droit de passage acquis sur fonds voisin, institué par acte authentique et éventuellement obtenu par application de l'article 682 modifié du code civil.

Les accès doivent être adaptés à l'opération et aménagés de façon à apporter la moindre gêne à la circulation publique, éviter tout danger et permettre de satisfaire aux exigences de la sécurité, de la défense contre l'incendie, de la protection civile, de protection des piétons et d'enlèvement des ordures ménagères. Toutefois, un accès ne peut avoir une largeur inférieure à 3 mètres. Tout accès dangereux pour le public sera interdit.

Un seul accès pour les véhicules est autorisé par unité foncière, sauf impératif technique justifié. Néanmoins, un deuxième accès peut être autorisé lorsque l'unité foncière comporte plus de 20 places de stationnement aménagées. Il peut être créé plus de deux accès sur une même voie pour des opérations de plusieurs logements lorsque la configuration des lieux et de la parcelle le permet, et qu'ils ne portent pas atteinte à la sécurité de la circulation sur la voie.

Lorsque le terrain sur lequel l'opération est envisagée est riverain de plusieurs voies publiques (ou privées), l'accès sur celle de ces voies qui présenterait une gêne ou un risque pour la circulation peut être interdit.

Aucune opération ne peut prendre accès sur les pistes cyclables, sur les servitudes de passage le long du littoral, ainsi que sur les sentiers piétons figurant au document graphique en annexe. Toutefois leur traversée peut être autorisée.

RAMPES D'ACCÈS

La pente de toute rampe d'accès aux lieux de stationnement de véhicules ne doit pas excéder 6 % pour les 5 premiers mètres à partir de l'emprise de voirie, 15 % au-delà.

ARTICLE 1AU 4 DESSERTE PAR LES RÉSEAUX

ALIMENTATION EN EAU

Toute construction ou installation nouvelle qui requiert une alimentation en eau doit être desservie par une conduite de distribution d'eau potable de caractéristiques suffisantes et raccordée au réseau public d'adduction d'eau.

ÉLECTRICITÉ ET TÉLÉPHONE

Les réseaux d'électricité et de téléphone devront obligatoirement être réalisés en souterrain à la charge du maître d'ouvrage.

Les compteurs doivent être intégrés soit dans les clôtures, soit dans le bâtiment et être accessibles en permanence.

ASSAINISSEMENT

Eaux usées

Les eaux usées ne doivent pas être déversées dans le réseau d'eaux pluviales.

Assainissement collectif

Sous réserve des dispositions de la législation relative aux installations classées, toute construction ou installation nouvelle doit évacuer ses eaux usées par des canalisations souterraines de caractéristiques suffisantes raccordées au réseau public d'assainissement.

Dans les lotissements et les groupes d'habitations à créer dans les zones d'assainissement collectif et en l'absence de réseau public, il devra être réalisé à l'intérieur de l'ensemble projeté, à la charge du maître d'ouvrage, un réseau de collecteurs en attente raccordable au futur réseau public.

Assainissement individuel

En l'absence d'un réseau d'assainissement collectif, les installations individuelles d'assainissement, conformes aux normes fixées par la réglementation en vigueur, sont admises dans le cas où le terrain est reconnu apte à recevoir de telles installations. Le système d'assainissement doit être adapté à la pédologie, à la topographie et à l'hydrologie du sol et respecter le zonage d'assainissement. Lorient Agglomération, chargé du contrôle de l'assainissement individuel, est seul compétent pour agréer les systèmes proposés, conformément au règlement du Service Public d'Assainissement Non Collectif (SPANC).

La construction devra être implantée de manière à ce qu'une superficie suffisante puisse être réservée pour la conception et la réalisation du système d'assainissement autonome dans le secteur accueillant la construction.

Les filières drainées suivies d'un rejet au milieu hydraulique superficiel ne pourront être utilisées qu'à titre exceptionnel, uniquement dans le cas de rénovations d'habitations existantes ou de réhabilitations de dispositifs d'assainissement, et s'il est fait la preuve qu'il n'existe pas d'autre solution technique admettant le sol de la parcelle comme milieu d'épuration et/ou dispersion.

Dans le cas où le terrain concerné n'est pas apte à recevoir les installations individuelles d'assainissement suivants les normes fixées par la réglementation en vigueur, aucune construction ne pourra être autorisée sur ledit terrain.

Eaux pluviales

Tout rejet d'eaux pluviales en milieu naturel direct (ruisseau, fossé) doit être privilégié au même titre que l'infiltration des eaux sur la parcelle et le stockage des eaux de toiture (cuve de récupération). Toute construction ou extension doit appliquer en premier lieu ces prescriptions.

En cas d'impossibilité technique, les eaux pluviales pourront être évacuées vers le réseau séparatif. Il sera privilégié pour les petites surfaces un rejet au caniveau (ralentissement des eaux) plutôt qu'un raccordement direct au réseau séparatif.

Toute nouvelle construction de bâtiment devra mettre en place un dispositif de récupération et de stockage des eaux de pluie en respectant les prescriptions suivantes :

- Si la superficie du ou des terrains à bâtir est inférieure à 500 m², le dispositif devra comporter une cuve de stockage d'une capacité minimale de 1 m³ ainsi qu'un puisard d'une capacité minimale de 2 m³, le tout devant, soit être raccordé au réseau d'eaux pluviales, soit être rejeté au milieu naturel sans engendrer de débit supérieur à la zone en l'état.
- Si la superficie du ou des terrains à bâtir est comprise entre 500 m² et 2 000 m², les eaux pluviales devront être rejetées au réseau d'eaux pluviales ou au milieu naturel sans engendrer de débit supérieur à la zone en l'état.
- Si la superficie du terrain à bâtir est comprise entre 2 000 m² et 1 ha, les eaux pluviales devront être rejetées au réseau d'eaux pluviales ou au milieu naturel sans engendrer de débit supérieur à 3 litres par seconde.
- Si la superficie du terrain à bâtir est supérieure à 1 ha, les eaux pluviales devront être rejetées au réseau d'eaux pluviales ou au milieu naturel sans engendrer de débit supérieur à 3 litres par seconde et par hectare.

Pour certaines activités pouvant polluer les eaux de ruissellement (aires d'avitaillement, de manœuvre poids lourds, aires de lavage, utilisation de détergents, de graisses ou d'acides ...), un pré-traitement pourra être imposé avant évacuation dans le réseau.

Les espaces de stationnement des véhicules doivent être réalisés en matériaux drainants tels que pavages, dalles alvéolées, sol gravillonné etc.

En aucun cas les eaux pluviales, même en surverse partielle, ne doivent être déversées dans le réseau d'eaux usées.

ARTICLE 1AU 5 SUPERFICIE MINIMALE DES TERRAINS CONSTRUCTIBLES

Il n'est pas fixé de superficie minimale des terrains.

ARTICLE 1AU 6 IMPLANTATION DES BÂTIMENTS PAR RAPPORT AUX VOIES ET EMPRISES PUBLIQUES

En secteurs 1AUa et 1AUh :

Sauf indications contraires portées aux documents graphiques du présent PLU, les constructions peuvent être implantées en limite ou à 1,5 mètres minimum de la limite d'emprise des voies publiques ou privées (ou de toute limite s'y substituant) et emprises publiques, à l'exception des piscines et abris de jardin qui devront respecter un recul minimal de 5 mètres par rapport à ces limites. Le recul et l'implantation de la porte d'entrée du garage doivent être réalisés de manière à manœuvrer dans de bonnes conditions de sécurité.

Une implantation différente peut être autorisée ou imposée notamment lorsqu'il existe sur les parcelles voisines des constructions édifiées différemment, pour des raisons architecturales ou d'urbanisme, ou en fonction des dispositions d'une opération d'ensemble autorisée.

Ces règles ne s'appliquent pas dans les cas suivants :

- En cas de construction de plusieurs bâtiments sur une même unité foncière : pour les bâtiments en retrait si un bâtiment existant constitue déjà un front bâti ;
- En cas de construction en cœur d'îlot n'ayant pas de façade sur rue à l'exception de son accès.

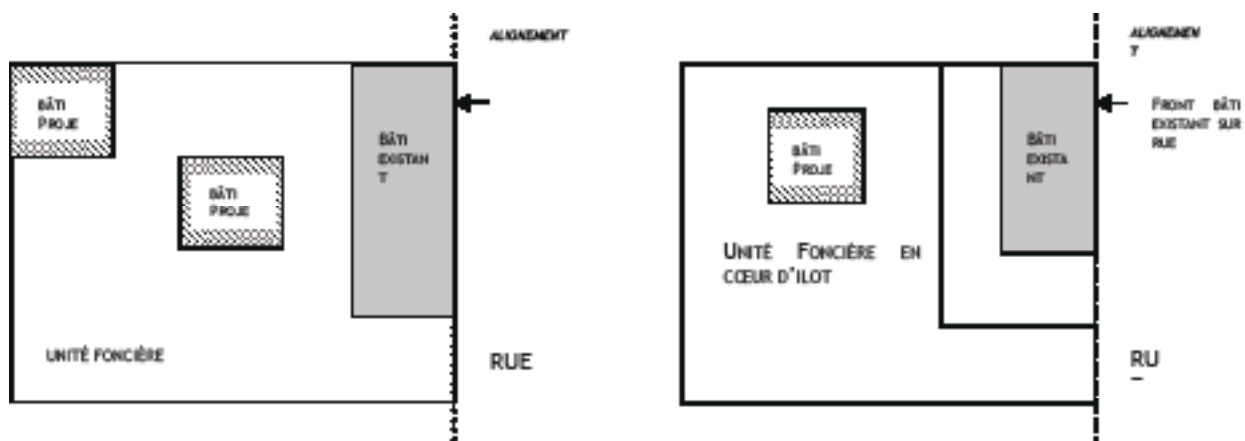

En secteur 1AUib :

- Les constructions à usage d'installations classées soumises à autorisation doivent respecter une marge d'isolement de 15 mètres de largeur comptée à partir de la limite d'emprise de la voie ;
- Les autres constructions et installations doivent être impérativement implantées à au moins 5 mètres de la limite d'emprise des voies.

En tous secteurs :

Le long des voies du domaine public très fréquentées (ou appelées à le devenir), les constructions nouvelles doivent respecter la marge de recul minimale dont la largeur par rapport à l'axe de la voie est portée aux documents graphiques du présent PLU.

L'implantation devra tenir compte des contraintes liées à la sécurité routière ou aux types de véhicules accédant au bâtiment.

Dans les marges de recul ci-dessus désignées, les dépôts de matériels ou de matériaux sont interdits.

ARTICLE 1AU 7 IMPLANTATION DES BÂTIMENTS PAR RAPPORT AUX LIMITES SÉPARATIVES

En secteurs 1AUa et 1AUh :

Les constructions principales ou annexes peuvent être implantées en limites séparatives.

Lorsqu'elles ne jouxtent pas les limites séparatives, les constructions principales ou annexes doivent être implantées à une distance par rapport à ces limites au moins égale à la moitié de leur hauteur, mesurée à l'égout de toiture ou au sommet, sans pouvoir être inférieure à 2 mètres.

En secteur 1AUib :

Les constructions à usage d'installations classées doivent respecter une marge d'isolement par rapport aux limites des zones destinées à l'habitat, comptée à l'intérieur de la zone 1AUib et fixée comme suit :

- 20 m pour les installations classées soumises à déclaration ;
- 50 m pour les installations classées soumises à autorisation. Un recul plus important pourra leur être imposé en fonction de la gravité des dangers ou inconvénients que peut présenter leur exploitation.

Toutefois, dans ces marges d'isolement, pourront être admises les constructions à usage social, de maintenance ou administratif liées aux activités ainsi que des aires de stationnement.

Les autres constructions doivent être implantées à une distance de ces limites au moins égale à la moitié de leur hauteur mesurée au point le plus haut du bâtiment sans pouvoir être inférieur à 5,00 m.

Cette distance peut être supprimée ou réduite et les bâtiments implantés en limite séparative si les mesures nécessaires sont prises pour éviter la propagation des incendies (mur coupe-feu ...) et si le dossier de l'étude de danger ICPE ne montre pas de contre-indication.

ARTICLE 1AU 8 IMPLANTATION DES CONSTRUCTIONS LES UNES PAR RAPPORT AUX AUTRES

Il n'est pas fixé de distance entre deux constructions sur une même propriété.

Lorsqu'il s'agit de piscines, l'implantation (margelles comprises) doit respecter un retrait au moins égal à 3 mètres par rapport aux limites séparatives.

Les abris de jardin seront implantés en limite séparative ou à au moins 1 mètre de ces limites.

ARTICLE 1AU 9 EMPRISE AU SOL DES CONSTRUCTIONS

L'emprise au sol des constructions ne peut excéder 70 % de la superficie totale de la parcelle ou ensemble de parcelles intéressées par le projet de construction.

ARTICLE 1AU 10 HAUTEUR MAXIMALE DES CONSTRUCTIONS

La hauteur maximale des constructions, mesurée :

- Au faîtage pour les toitures qui comprendront uniquement deux pentes comprises entre 35° et 45° ,
- Au sommet pour les autres toitures (toitures pentes < 35° , toitures terrasses, constructions annexes, éléments de liaison ...),

est fixée comme suit :

SECTEUR	FAÎTAGE	SOMMET
1AUa	9 m	4 m
1AUh	9 m	4 m
1AUhm	7 m	4 m
1AUib	-	12 m

Le rapport de proportionnalité entre façade et toiture devra respecter la formule $e \geq f/2$ (avec e = hauteur à l'égout de toiture et f = hauteur au faîtage), pour les toitures dont les pentes sont supérieures ou égales à 35° .

Pour une meilleure intégration de la construction dans son environnement bâti, une hauteur supérieure ou inférieure à celles fixées ci-dessus peut être autorisée ou imposée en vue d'harmoniser les hauteurs à l'égout ou au faîtage avec celles des constructions voisines.

Le niveau du sol fini du rez-de-chaussée de toute construction nouvelle à usage d'habitation individuelle ne devra pas être situé à plus de 0,50 m au-dessus du niveau moyen du terrain naturel (avant terrassements) sous l'emprise de la construction, sauf impératif lié aux raccordements aux réseaux et exception faite des extensions de constructions dont l'accessibilité totale en rez-de-chaussée devra être maintenue dans la mesure du possible.

La hauteur des extensions des constructions existantes ne pourra pas dépasser celle des constructions qu'elles étendent.

ARTICLE 1AU 11 ASPECT EXTÉRIEUR DES CONSTRUCTIONS ET AMÉNAGEMENT DE LEURS ABORDS - PROTECTION DES ÉLÉMENTS DE PAYSAGE ET DU PATRIMOINE NATUREL ET URBAIN

ASPECT ET VOLUMÉTRIE DES CONSTRUCTIONS

A l'exception de la zone 1AUib, les toitures des volumes principaux, dont les pentes seront comprises entre 35° et 45° , présenteront uniquement deux pans. Ces toitures pourront comporter des lucarnes sans que l'emprise linéaire de ces lucarnes (vues de dessus) puisse excéder 50 % du linéaire de la toiture, mesuré au faîtage.

Dans le cas d'extension de constructions existantes dont les pentes de toitures ne sont pas comprises entre 35° et 45° , les pentes de toitures de l'extension pourront être similaires à celles de la construction d'origine, sous réserve d'en assurer une bonne intégration architecturale.

Toute construction nouvelle devra être conçue en tenant compte de l'environnement urbain dans lequel elle s'insère, ainsi qu'à la morphologie du terrain naturel. Elle devra contribuer à accroître le caractère urbain (alignement, front

bâti, gabarit, rythme, percement, matériaux, revêtement de façade y compris pignon, couverture, couleur...) dans l'espace dans lequel elle s'intègre.

Les autorisations d'occupation du sol peuvent être refusées :

- Si les constructions font trop fortement référence à des architectures typiques d'autres régions ou constituent des pastiches d'architecture ;
- Si les constructions ou les aménagements prévus sont de nature à porter atteinte à l'intérêt des lieux avoisinants ;
- Si les extensions ou les transformations d'un bâtiment existant ignorent les caractéristiques de celui-ci.

Le volume sera le plus simple possible en harmonie avec le bâti environnant.

Les ravalements de façade devront tenir compte du caractère architectural du bâtiment et de son environnement.

Les différentes couleurs de façade seront limitées à trois maximum par bâtiment, menuiseries comprises.

Les bardages en ardoises ne sont autorisés que sur les pointes de pignon des constructions, au-dessus de la ligne joignant les égouts de toiture principaux.

Les panneaux photovoltaïques, châssis de toit et mécanismes d'ascenseurs seront intégrés dans le plan de la toiture.

Les constructions d'aspect précaire ou inachevé ne sont pas autorisées, ni celles réalisées en plaques de béton moulé, en parpaings apparents ou en tôles.

En outre, en secteurs 1AUa, 1AUh et 1AUhm :

Les constructions nouvelles, à l'exception des extensions et des dépendances de constructions existantes, comprendront :

- Un volume principal d'inspiration traditionnelle rectangulaire représentant au moins 60 % de l'emprise au sol du bâtiment-;
- Des volumes secondaires qui pourront être d'expression plus contemporaine, représentant au maximum 40 % de l'emprise au sol du bâtiment, pour satisfaire à la qualité de vie actuelle (agrandissement, pièces de vie très vitrées, garages ...) avec une hauteur de 4 mètres maximum.

En outre, en secteur 1AUhm :

L'urbanisation du secteur devra se faire en fonction de la hauteur et de la densité du quartier environnant en conformité avec la jurisprudence et le respect de l'article L 146-4-II du Code de l'Urbanisme.

Dans le cadre d'opérations d'aménagement d'ensemble, des formes de constructions différentes de celles mentionnées ci-dessus pourront être autorisées, à condition qu'elles favorisent la production et/ou l'utilisation d'énergies renouvelables et qu'elles respectent l'échelle du quartier environnant (hauteurs des bâtiments et densité notamment) dans lequel elles s'insèrent. Les formes compactes seront encouragées afin de limiter la consommation d'espace.

ÉLÉMENTS PAYSAGERS

La configuration du terrain naturel doit être maintenue dans son ensemble. Les mouvements de terre doivent être limités au minimum nécessaire.

Tous travaux ayant pour effet de détruire ou de modifier un élément de paysage identifié par le présent PLU doivent faire l'objet d'une autorisation préalable dans les conditions prévues par le code de l'urbanisme.

Aucune construction, aire de stationnement, de manœuvre ou de stockage, ne peut être implantée à moins de 4,00 m de l'axe des haies et talus arborés ou des arbres remarquables figurant à la partie graphique du présent règlement en tant qu'éléments paysagers à conserver.

CLÔTURES

Les clôtures ne sont pas obligatoires.

Toute clôture nouvelle devra être conçue en tenant compte de l'environnement urbain dans lequel elle s'insère. Elle devra s'accorder en tout point au style architectural de l'ensemble du bâti (alignement, front bâti, gabarit, rythme, percement, matériaux, couleur...) de l'espace dans lequel elle s'intègre.

Les clôtures non végétales préexistantes de qualité, telles que les murs de pierres doivent être conservés et entretenus.

L'utilisation de matériaux tels les plaques de béton ajourées ou non, le PVC (en raison de son caractère réfléchissant et artificiel), les parpaings non enduits et peints, tout matériau recouvert de peintures brillantes et réfléchissantes, les palplanches, les toiles ou films plastiques et les matériaux provisoires ou précaires, sont interdits.

L'annexe n° 3 jointe au présent règlement donne des conseils en matière de constitution de clôture dont il est important de s'inspirer.

En zones 1AUa, 1AUh et 1AUhm, les clôtures doivent répondre à l'un des types suivants ou à leurs combinaisons :

En bordure de l'espace public et dans la marge de recul des constructions :

Les clôtures peuvent atteindre une hauteur maximale de 1,50 m.

- Grillage plastifié sur poteaux métalliques ou en bois, pouvant être doublé de brande ;
- Mur en pierres à joints creux ;
- Mur bahut d'une hauteur maximale de 1,00 m, éventuellement surmonté de lisses ajourées (bois, aluminium,...), d'un grillage ou d'un système à claire-voie.
- Panneaux de bois ajourés ou éléments en bois, de qualité, végétalisés ou pas.

En limite séparative à l'arrière de la marge de recul des constructions :

Les clôtures peuvent atteindre une hauteur maximale de 1,80 m.

- Grillage plastifié sur poteaux métalliques ou en bois pouvant être doublé de brande ;
- Mur en pierres à joints creux ;
- Panneaux de bois ou éléments en bois, de qualité, végétalisés ou pas.

Les murs en parpaings, enduits ou non, ne sont pas autorisés.

On privilégiera les clôtures végétalisées.

Lorsque la construction est implantée en limite séparative, une clôture brise-vue d'une hauteur de 2 mètres pourra être réalisée côté jardin sur une distance limitée à 4 mètres. Elle sera composée de panneaux de bois ou d'un mur de même nature et de même couleur que la construction.

En secteur 1AUib :

Les clôtures éventuelles doivent être constituées de barreaudage ou grillage simple sur poteaux métalliques ou en bois dont la hauteur maximale ne devra pas excéder 1,80 mètre, doublées de haies végétales, sauf nécessité impérative liée au caractère de l'établissement.

ARTICLE 1AU 12 RÉALISATION D'AIRES DE STATIONNEMENT

Le stationnement des véhicules automobiles et des deux roues, correspondant aux besoins des constructions et installations, doit être assuré en dehors des voies publiques.

L'annexe du présent règlement fixe les normes applicables (annexe n° 1).

Les aires de stationnement doivent être réalisées sur le terrain d'assiette concerné par le projet. Elles doivent être réalisées en matériaux drainants tels que pavages, dalles alvéolées, sol gravillonné etc., afin de privilégier la perméabilité des sols.

Elles seront desservies par un seul accès sur la voie de circulation publique ou de plusieurs accès distants de 30 mètres au moins les uns des autres.

En cas d'impossibilité technique, urbanistique ou architecturale de les réaliser, le pétitionnaire devra :

- Soit les réaliser sur tout autre terrain distant de moins de 300 m situé en zone U ou AU, et en respectant les conditions de desserte ci-dessus énoncées,
- Soit justifier d'une concession de longue durée dans un parc de stationnement public ou de l'acquisition de

places dans un parc privé.

À défaut, il sera fait application des dispositions du code de l'urbanisme.

ARTICLE 1AU 13 RÉALISATION D'ESPACES LIBRES, AIRES DE JEUX ET DE LOISIRS ET DE PLANTATIONS

- Les abords de la construction doivent être traités avec un soin particulier afin de participer à son insertion dans le site, à l'amélioration du cadre de vie et à la gestion de l'eau pluviale.
- Les aires de stationnement doivent être paysagées et intégrées dans un projet d'aménagement urbain. Elles doivent être plantées à raison d'un arbre de haute tige au moins par 200 m² de terrain non construit, et si possible réunis en bosquets.
- Les marges d'isolement, notamment par rapport aux voies et par rapport aux autres zones, doivent être paysagées et compatibles avec les schémas d'aménagement figurant dans les orientations d'aménagement et de programmation du PLU.
- Dans toute opération de construction (immeuble collectif, opération groupée, lotissement) d'au moins 10 logements, les espaces verts communs en pleine terre doivent couvrir au moins 10% du terrain d'assiette de l'opération. Les aires de stationnement en dalles ajourées ne comptent pas comme tels. Les espaces verts doivent constituer un élément structurant de la composition urbaine de l'ensemble, et :
 - Soit être groupés d'un seul tenant, et dans la mesure du possible être visibles des voies existantes ou à créer afin de constituer un lieu convivial participant à la qualité de vie des résidents et des passants,
 - Soit composer une trame verte qui participe à la végétalisation des abords des voies avec une largeur minimale de deux mètres, ou qui constitue un maillage incluant ou non une liaison piétons / vélos traversant l'opération pour se raccorder sur les voies publiques ou privées existantes ou à créer ouvertes à la circulation publique,
 - Soit utiliser les deux aménagements précédents en complément l'un de l'autre.
- Les aménagements destinés à la régulation des eaux pluviales (noues, bassins à sec végétalisés...) peuvent être comptés comme espaces verts, à condition de répondre aux conditions ci-dessus et d'être accessibles en permanence.

ARTICLE 1AU 14 COEFFICIENT D'OCCUPATION DU SOL

Il n'est pas fixé de coefficient d'occupation du sol sauf en zone 1AUhm où il est fixé à 0,70. Pour les autres secteurs, les possibilités maximales d'occupation du sol résultent de l'application des règles fixées au présent chapitre.

ARTICLE 1AU 15 PERFORMANCES ÉNERGÉTIQUES ET ENVIRONNEMENTALES

Sans objet.

ARTICLE 1AU 16 INFRASTRUCTURES ET RÉSEAUX DE COMMUNICATIONS ÉLECTRONIQUES

Hors du Domaine Public, les réseaux de communications électroniques devront obligatoirement être réalisés en souterrain à la charge du maître d'ouvrage.

Les infrastructures nécessaires aux liaisons numériques (fourreaux, câbles, chambres, locaux techniques) devront être suffisamment dimensionnées pour permettre l'accès à Internet « haut débit » dans des conditions satisfaisantes et pour permettre l'évolution du réseau vers le « très haut débit ».

RÈGLEMENT APPLICABLE AUX ZONES 2AU

Les dispositions générales s'appliquent en complément des règles de la présente zone.

NATURE DE L'OCCUPATION ET DE L'UTILISATION DU SOL

Il s'agit de secteurs à caractère naturel de la commune, destinés à être ouverts à l'urbanisation mais dont les voiries publiques et les réseaux existants en périphérie immédiate de ces secteurs n'ont pas une capacité suffisante pour desservir les constructions à implanter.

Elle comprend deux secteurs :

- 2AUa qui est destinée à moyen ou long terme à l'habitat et aux activités compatibles avec l'habitat ;
- 2AUi qui est destinée à moyen ou long terme aux activités et installations participant à la vie économique.

L'ouverture à l'urbanisation de ces secteurs sera subordonnée à une modification ou une révision du PLU qui intégrera des orientations d'aménagement et de programmation.

ARTICLE 2AU 1 OCCUPATIONS ET UTILISATIONS DU SOL INTERDITES

Sont interdites toutes les occupations et utilisations du sol non mentionnées à l'article 2 AU 2.

ARTICLE 2AU 2 OCCUPATIONS ET UTILISATIONS DU SOL SOUMISES À CONDITIONS PARTICULIÈRES

- La création ou l'extension des ouvrages techniques indispensables au fonctionnement des réseaux existants d'utilité publique (visés au titre 1er du présent règlement, alinéa 9) sous réserve qu'ils ne compromettent pas la qualité et la cohérence de l'aménagement du secteur concerné ;
- La reconstruction, le changement de destination ou l'extension mesurée des constructions préexistantes à l'urbanisation des secteurs ainsi que l'édification de constructions annexes à la construction principale située dans la zone (tels que abris de jardins, garages,...) sous réserve que ces opérations ne créent pas de nouveau logement et ne compromettent pas la qualité et la cohérence de l'aménagement du secteur concerné. L'emprise totale au sol (extension + constructions annexes) reste inférieure ou égale à 30 % de l'emprise au sol du bâtiment existant à la date d'approbation du présent PLU, sans pouvoir dépasser 30 m².

Ces diverses possibilités peuvent être refusées dans le cas de constructions qu'il n'est pas souhaitable de maintenir en raison de leur situation ou de leur état de dégradation.

CONDITIONS DE L'OCCUPATION DU SOL

ARTICLE 2AU 3 VOIRIES ET ACCÈS

Sans objet.

ARTICLE 2AU 4 DESSERTE PAR LES RÉSEAUX

Sans objet.

ARTICLE 2AU 5 SUPERFICIE MINIMALE DES TERRAINS CONSTRUCTIBLES

Sans objet.

ARTICLE 2AU 6 IMPLANTATION DES BÂTIMENTS PAR RAPPORT AUX VOIES ET EMPRISES PUBLIQUES

Sans objet.

ARTICLE 2AU 7 IMPLANTATION DES BÂTIMENTS PAR RAPPORT AUX LIMITES SÉPARATIVES

Sans objet.

ARTICLE 2AU 8 IMPLANTATION DES CONSTRUCTIONS LES UNES PAR RAPPORT AUX AUTRES

Sans objet.

ARTICLE 2AU 9 EMPRISE AU SOL DES CONSTRUCTIONS

Sans objet.

ARTICLE 2AU 10 HAUTEUR MAXIMALES DES CONSTRUCTIONS

Les extensions et constructions annexes autorisées à l'article 2 AU 2 ne peuvent excéder la hauteur au point le plus haut de la construction existante.

Cette règle ne s'applique pas aux ouvrages techniques (pylônes...).

ARTICLE 2AU 11 ASPECT EXTÉRIEUR DES CONSTRUCTIONS ET AMÉNAGEMENT DE LEURS ABORDS - PROTECTION DES ÉLÉMENTS DE PAYSAGE ET DU PATRIMOINE NATUREL ET URBAIN

Sans objet.

ARTICLE 2AU 12 RÉALISATION D'AIRES DE STATIONNEMENT

Sans objet.

ARTICLE 2AU 13 RÉALISATION D'ESPACES LIBRES, AIRES DE JEUX ET DE LOISIRS ET DE PLANTATIONS

Sans objet.

ARTICLE 2AU 14 COEFFICIENT D'OCCUPATION DES SOLS

Sans objet.

ARTICLE 2AU 15 PERFORMANCES ÉNERGÉTIQUES ET ENVIRONNEMENTALE

Sans objet.

ARTICLE 2AU 16 INFRASTRUCTURES ET RÉSEAUX DE COMMUNICATIONS ÉLECTRONIQUES

Sans objet.

TITRE 4 - DISPOSITIONS APPLICABLES AUX ZONES AGRICOLES

RÈGLEMENT APPLICABLE AUX ZONES A

Les dispositions générales s'appliquent en complément des règles de la présente zone.

NATURE DE L'OCCUPATION ET DE L'UTILISATION DU SOL

La zone A correspond aux secteurs de la commune à protéger en raison du potentiel agronomique, biologique ou économique des terres agricoles.

Sont admises dans cette zone les installations et constructions qui ne sont pas de nature à compromettre la vocation de la zone telle que définie ci-dessus et sous réserve de l'existence d'équipements adaptés à leurs besoins, ainsi que les constructions ou installations nécessaires aux services publics ou d'intérêt collectif.

Les activités, constructions et installations non directement liées et nécessaires aux activités relevant de la vocation de la zone et qui sont visées à l'article A2 du présent chapitre ne le sont qu'à titre exceptionnel et une autorisation n'y est jamais de droit.

Les bâtiments seront dimensionnés aux besoins stricts.

La zone A comprend les secteurs :

- **Aa** délimitant les parties du territoire affectées aux activités agricoles et au logement d'animaux incompatibles avec les zones urbaines ;
- **Ab** délimitant les parties du territoire affectées aux activités agricoles et situées de part et d'autre d'un cours d'eau répertorié, à une distance maximale de 35 mètres comptés à partir de l'axe de ce cours d'eau.
- **Azh** délimitant les zones humides en application des dispositions du schéma directeur d'aménagement de gestion des eaux (SDAGE).

ARTICLE A 1 OCCUPATIONS ET UTILISATIONS DU SOL INTERDITES

En tous secteurs,

(à l'exclusion des cas expressément prévus à l'article A 2) :

- Les parcs d'attraction (y compris aires de sports motorisés) et les dépôts de véhicules ;
- Toute construction ou installation non nécessaire à l'exploitation agricole ;
- Toute construction ou installation non nécessaire à un service public ou d'intérêt collectif ;
- Le camping et le caravanage sous quelque forme que ce soit, y compris l'ouverture ou l'extension de terrains aménagés pour le camping ou le stationnement de caravanes permanents ou saisonniers, ainsi que les parcs résidentiels de loisirs ;
- L'implantation de résidences mobiles de loisirs et d'habitations légères de loisirs, groupées ou isolées ;
- Hors espace urbanisé de la bande littorale des 100 mètres, toute construction, extension de construction existante, installation ou changement de destination, à l'exception des bâtiments nécessaires à des services publics ou à des activités économiques exigeant la proximité immédiate de l'eau et notamment aux ouvrages de raccordement aux réseaux publics de transport ou de distribution d'électricité des installations marines utilisant des énergies renouvelables, sont interdits.
- Le stationnement de caravanes quelle qu'en soit la durée, sauf dans les bâtiments et remises ou sur le terrain où est implantée la construction constituant la résidence principale de l'utilisateur (« en garage mort »).
- L'ouverture ou l'extension de carrières ou de mines.
- La construction de champs photovoltaïques.

En outre, en secteurs Azh et Ab

- Toute construction, installation ou extension de construction existante ou aménagements à l'exception des cas expressément prévus à l'article A 2 ;
- Tous travaux publics ou privés susceptibles de porter atteinte à l'intégrité de la zone humide notamment :
 - Comblement, affouillement, exhaussement, dépôts divers ;
 - Création de plan d'eau ;
- > Sauf s'ils répondent strictement aux aménagements autorisés à l'article A2 ;
- > À l'exception des travaux nécessaires, pour des raisons impératives d'intérêt collectif majeur (alimentation en eau potable, infrastructure de transport de grande ampleur...).

ARTICLE A 2 OCCUPATIONS ET UTILISATIONS DU SOL SOUMISES À CONDITIONS PARTICULIÈRES

- Les constructions ou installations liées aux activités agricoles ou forestières qui sont incompatibles avec le voisinage des zones habitées, peuvent être autorisées sous les conditions suivantes :
 - Être situées en dehors des espaces proches du rivage ;
 - Avec l'accord du Préfet après avis de la commission départementale de la nature, des paysages et des sites (qui peut être refusé si les constructions ou installations sont de nature à porter atteinte à l'environnement ou aux paysages) ;
- Les infrastructures d'intérêt collectif nécessaires à l'aménagement du territoire sous réserve d'en assurer une bonne insertion dans l'environnement.

I. CONSTRUCTIONS ET INSTALLATIONS LIÉES ET NÉCESSAIRES AUX ACTIVITÉS AGRICOLES AINSI QUE LES CONSTRUCTIONS ET INSTALLATIONS NÉCESSAIRES AUX SERVICES PUBLICS OU D'INTÉRÊT COLLECTIF

En tous secteurs :

Les constructions et installations nécessaires à des équipements d'intérêts collectifs ou à des services publics (méthanisation, éolien, solaire...).

En secteur Aa :

- L'édification des constructions à usage de logement de fonction strictement liées et nécessaires au fonctionnement des exploitations agricoles (surveillance permanente et rapprochée justifiée) sous réserve :
 - Qu'il n'existe pas déjà un logement intégré à l'exploitation
 - Et que l'implantation de la construction se fasse :
 - » Prioritairement, à plus de 100 m des bâtiments d'exploitation, et à une distance n'excédant pas cinquante mètres (50 m) d'un ensemble bâti habité ou d'une zone constructible à usage d'habitat située dans le voisinage proche du ou des bâtiments principaux de l'exploitation ;
 - » En cas d'impossibilité, à une distance n'excédant pas 50 m de l'un des bâtiments composant le corps principal de l'exploitation (une adaptation mineure pourra être acceptée pour des motifs topographiques ou sanitaires).

L'implantation de la construction ne devra, en aucun cas, favoriser la dispersion de l'urbanisation et apporter pour des tiers une gêne pour le développement d'activités protégées par la zone.

En cas de transfert ou de création d'un corps d'exploitation agricole, la création d'un éventuel logement de fonction ne pourra être acceptée qu'après la réalisation des bâtiments d'exploitation.

Une dérogation à la construction d'un logement supplémentaire pourra être admise si la nécessité de logement de fonction est clairement démontrée par la nécessité d'une surveillance permanente et rapprochée au fonctionnement de son exploitation agricole aux mêmes conditions d'exploitation que celles citées ci-dessus ;

- Le local de permanence ou les locaux annexes (bureau, pièce de repos, sanitaires) nécessaires à la présence journalière de l'exploitant sur son principal lieu d'activité, et sous réserve qu'ils soient incorporés ou en

extension d'un des bâtiments faisant partie du corps principal et que la surface de plancher ne dépasse pas trente-cinq mètres carrés (35 m²) ;

- Les installations et changements de destination de bâtiments existants identifiés au document graphique du règlement nécessaires à des fins de diversification des activités d'une exploitation agricole, sous réserve que ces activités de diversification soient strictement liées à l'accueil touristique en milieu rural (camping à la ferme, aires naturelles de camping, gîtes ruraux, chambres d'hôtes...) et restent accessoires par rapport aux activités agricoles de l'exploitation, qu'elles respectent les règles de réciprocité rappelées à l'article L 111-3 du code rural, qu'elles ne favorisent pas la dispersion de l'urbanisation, que les aménagements liés et nécessaires à ces activités de diversification soient intégrés à leur environnement, et qu'elles se situent en dehors des courbes isopsographiques de l'aérodrome de Lann-Bihoué ;
- Les infrastructures d'intérêt général nécessaires à l'aménagement du territoire sous réserve d'en assurer une bonne insertion dans l'environnement ;
- Les constructions, installations, équipements d'intérêt collectif et ouvrages spécifiques qui ont pour objet la satisfaction de besoins d'intérêt général sous réserve d'une bonne intégration dans le site et lorsqu'elles ne sont pas incompatibles avec l'exercice d'une activité agricole, pastorale ou forestière du terrain sur lequel elles sont implantées et qu'elles ne portent pas atteinte à la sauvegarde des espaces naturels et des paysages ;
- Les affouillements et exhaussements liés à l'activité de la zone ;

En secteurs Azh et Ab :

- Les installations et ouvrages strictement nécessaires :
 - à la défense nationale,
 - à la sécurité civile,

Lorsque leur localisation répond à une nécessité technique impérative ;

- Les canalisations et les postes de refoulement liés à la salubrité publique (eaux usées - eaux pluviales) ainsi que les canalisations liées à l'alimentation en eau potable ou gaz, lorsque leur localisation répond à une nécessité technique impérative à démontrer ;
- Les aménagements légers suivants à condition que leur localisation et leur aspect ne portent pas atteinte à la préservation des milieux et que les aménagements mentionnés aux a et b ci-après soient conçus de manière à permettre un retour du site à l'état naturel :
 - a. Lorsqu'ils sont nécessaires à la gestion ou à l'ouverture au public de ces espaces ou milieux, les chemins piétonniers et cyclables et les sentes équestres ni cimentés, ni bitumés, les objets mobiliers destinés à l'accueil ou à l'information du public, les postes d'observation de la faune ;
 - b. Les mesures de conservation ou de protection de ces espaces ou milieux humides sous réserve de nécessité technique et de mise en œuvre adaptée à l'état des lieux.

II. AUTRES CONSTRUCTIONS ET INSTALLATIONS SOUMISES À CONDITIONS PARTICULIÈRES

En tous secteurs :

Les possibilités, décrites ci-après, ne sauraient être admises dans le cas de constructions qu'il n'est pas souhaitable de maintenir en raison de leur situation, de leur nature ou de leur état de dégradation et des contraintes nouvelles qu'elles apporteraient aux activités principales de la zone.

- Est autorisée, l'extension mesurée des constructions existantes au sein de la zone pour une utilisation non directement liée et nécessaire aux activités relevant de la vocation de la zone, dans la limite de 30 % par rapport à l'emprise au sol du bâtiment existant à la date de publication du premier Plan d'Occupation des Sols 12 octobre 1984 et sans pouvoir dépasser 30 m² d'emprise au sol sur l'ensemble de l'îlot de propriété. Ces seuils sont applicables quel que soit le nombre de bâtiments, sans élévation et sous réserve que cette extension se fasse en harmonie avec la construction d'origine, en continuité de bâtiment existant et sans création de logement nouveau et dans le respect des règles de réciprocité rappelées à l'article L 111-3 du code rural ;

À l'intérieur des limites ci-dessus indiquées, et sans pouvoir être cumulées, les constructions annexes, détachées de la construction principale peuvent être autorisées aux deux conditions suivantes :

- D'une part, l'emprise totale au sol (extension + constructions annexes) reste inférieure ou égale à la surface limite indiquée ci-dessus,
- D'autre part, elles doivent être édifiées sur le même îlot de propriété avec le souci d'éviter la dispersion des constructions et à une distance n'excédant pas 50 m de la construction principale, et d'une bonne intégration tant paysagère qu'à l'environnement bâti existant.

CONDITIONS DE L'OCCUPATION DU SOL

ARTICLE A 3 VOIRIES ET ACCÈS

VOIES

Est interdite l'ouverture de toute voie privée non directement liée et nécessaire aux occupations ou utilisations du sol autorisées dans la zone.

L'ouverture de voies privées est autorisée, pour des raisons soit techniques, soit liées à des aménagements fonciers, afin de permettre l'exploitation des parcelles et la desserte des constructions ou installations existantes ou autorisées dans la zone.

Les dimensions, formes et caractéristiques techniques des voies publiques ou privées doivent être adaptées aux usages qu'elles supportent ou aux opérations qu'elles doivent desservir.

Les voies doivent être d'une largeur minimum de 3,50 mètres et présenter des caractéristiques permettant de satisfaire aux exigences de la sécurité, de la défense contre l'incendie, de la protection civile et éventuellement de la desserte en transports en commun. Leur conception doit intégrer la possibilité de réaliser des cheminements doux piétons/vélos en accompagnement de la voie.

ACCÈS

Pour être constructible, un terrain doit avoir accès à une voie publique ou privée praticable par un véhicule : soit directement, soit par l'intermédiaire d'un droit de passage acquis sur fonds voisin, institué par acte authentique et éventuellement obtenu par application de l'article 682 modifié du code civil.

Les accès doivent être adaptés à l'opération et aménagés de façon à apporter la moindre gêne à la circulation publique, éviter tout danger et permettre de satisfaire aux exigences de la sécurité, de la défense contre l'incendie, de la protection civile, de protection des piétons et d'enlèvement des ordures ménagères. Toutefois, un accès ne peut avoir une largeur inférieure à 3 mètres. Tout accès dangereux pour le public sera interdit.

Lorsque le terrain sur lequel l'opération est envisagée est riverain de plusieurs voies publiques (ou privées), l'accès sur celle de ces voies qui présenterait une gêne ou un risque pour la circulation peut être interdit.

Aucune opération ne peut prendre accès sur les pistes cyclables, sur les servitudes de passage le long du littoral dont c'est le seul usage, ainsi que sur les sentiers piétons figurant au document graphique en annexe. Toutefois leur traversée peut être autorisée.

RAMPES D'ACCÈS

La pente de toute rampe d'accès aux locaux ou lieux de stationnement de véhicules ne doit pas excéder 6 % pour les 5 premiers mètres à partir de l'emprise de voirie, 15 % au-delà.

ARTICLE A 4 DESSERTE PAR LES RÉSEAUX

ALIMENTATION EN EAU

Sont interdits tous travaux de branchement à un réseau d'alimentation en eau potable non directement liés et nécessaires aux activités, constructions ou installations autorisées dans la zone.

Toute construction à usage d'habitation, tout établissement ou installation qui requiert une alimentation en eau doit être desservie par une conduite de distribution d'eau potable de caractéristiques suffisantes et raccordée au réseau public d'adduction d'eau.

ÉLECTRICITÉ ET TÉLÉPHONE

Les réseaux d'électricité et de téléphone devront obligatoirement être réalisés en souterrain à la charge du maître d'ouvrage.

Les compteurs doivent être intégrés soit dans les clôtures, soit dans le bâtiment et être accessibles en permanence.

ASSAINISSEMENT

Eaux usées

Les eaux usées ne doivent pas être déversées dans le réseau d'eaux pluviales.

Assainissement collectif

Sous réserve des dispositions de la législation relative aux installations classées, toute construction ou installation nouvelle doit évacuer ses eaux usées par des canalisations souterraines de caractéristiques suffisantes raccordées au réseau public d'assainissement.

Dans les lotissements et les groupes d'habitations à créer dans les zones d'assainissement collectif et en l'absence de réseau public, il devra être réalisé à l'intérieur de l'ensemble projeté, à la charge du maître d'ouvrage, un réseau de collecteurs en attente raccordable au futur réseau public.

Assainissement individuel

En l'absence d'un réseau d'assainissement collectif, les installations individuelles d'assainissement, conformes aux normes fixées par la réglementation en vigueur, sont admises dans le cas où le terrain est reconnu apte à recevoir de telles installations. Le système d'assainissement doit être adapté à la pédologie, à la topographie et à l'hydrologie du sol et respecter le zonage d'assainissement. Lorient Agglomération, chargé du contrôle de l'assainissement individuel, est seul compétent pour agréer les systèmes proposés, conformément au règlement du Service Public d'Assainissement Non Collectif (SPANC).

La construction devra être implantée de manière à ce qu'une superficie suffisante puisse être réservée pour la conception et la réalisation du système d'assainissement autonome dans le secteur accueillant la construction.

Les filières drainées suivies d'un rejet au milieu hydraulique superficiel ne pourront être utilisées qu'à titre exceptionnel, uniquement dans le cas de rénovations d'habitations existantes ou de réhabilitations de dispositifs d'assainissement, et s'il est fait la preuve qu'il n'existe pas d'autre solution technique admettant le sol de la parcelle comme milieu d'épuration et/ou dispersion.

Dans le cas où le terrain concerné n'est pas apte à recevoir les installations individuelles d'assainissement suivants les normes fixées par la réglementation en vigueur, aucune construction ne pourra être autorisée sur ledit terrain.

Eaux pluviales

Tout rejet d'eaux pluviales en milieu naturel direct (ruisseau, fossé) doit être privilégié au même titre que l'infiltration des eaux sur la parcelle et le stockage des eaux de toiture (cuve de récupération). Toute construction ou extension doit appliquer en premier lieu ces prescriptions.

En cas d'impossibilité technique, les eaux pluviales pourront être évacuées vers le réseau séparatif. Il sera privilégié pour les petites surfaces un rejet au caniveau (ralentissement des eaux) plutôt qu'un raccordement direct au réseau séparatif.

Toute nouvelle construction de bâtiment devra mettre en place un dispositif de récupération et de stockage des eaux de pluie en respectant les prescriptions suivantes :

- Si la superficie du ou des terrains à bâtir est inférieure à 500 m², le dispositif devra comporter une cuve de stockage d'une capacité minimale de 1 m³ ainsi qu'un puisard d'une capacité minimale de 2 m³, le tout devant, soit être raccordé au réseau d'eaux pluviales, soit être rejeté au milieu naturel sans engendrer de débit supérieur à la zone en l'état.
- Si la superficie du ou des terrains à bâtir est comprise entre 500 m² et 2 000 m², les eaux pluviales devront être rejetées au réseau d'eaux pluviales ou au milieu naturel sans engendrer de débit supérieur à la zone en l'état.

- Si la superficie du terrain à bâtir est comprise entre 2 000 m² et 1 ha, les eaux pluviales devront être rejetées au réseau d'eaux pluviales ou au milieu naturel sans engendrer de débit supérieur à 3 litres par seconde.
- Si la superficie du terrain à bâtir est supérieure à 1 ha, les eaux pluviales devront être rejetées au réseau d'eaux pluviales ou au milieu naturel sans engendrer de débit supérieur à 3 litres par seconde et par hectare.

Pour certaines activités pouvant polluer les eaux de ruissellement (aires d'avitaillement, de manœuvre poids lourds, aires de lavage, utilisation de détergents, de graisses ou d'acides ...), un pré-traitement pourra être imposé avant évacuation dans le réseau.

Les espaces de stationnement des véhicules doivent être réalisés en matériaux drainants tels que pavages, dalles alvéolées, sol gravillonné etc.

En aucun cas les eaux pluviales, même en sur verse partielle, ne doivent être déversées dans le réseau d'eaux usées.

ARTICLE A 5 SUPERFICIE MINIMALE DES TERRAINS CONSTRUCTIBLES

Il n'est pas fixé de superficie minimale des terrains.

ARTICLE A 6 IMPLANTATION DES BÂTIMENTS PAR RAPPORT AUX VOIES ET EMPRISES PUBLIQUES

Les marges de recul matérialisées aux documents graphiques le long de la route nationale RN 165 et des routes départementales délimitent la zone non aedificandi.

Sauf indications contraires portées sur les documents graphiques, les constructions nouvelles ou installations doivent être implantées à au moins 5 mètres de la limite d'emprise des voies.

Dans ces marges de recul, pourront être autorisés la reconstruction ainsi que l'extension mesurée (définie à l'article A2) des constructions existantes. Ces possibilités ne sauraient être admises dans le cas de constructions qu'il n'est pas souhaitable de maintenir en raison de leur état de dégradation ou des dangers résultant de leur implantation par rapport au tracé de l'itinéraire routier (visibilité notamment). Les aires de stationnement comme les dépôts de matériels et de matériaux y sont interdits.

À proximité des cours d'eau, des sources, des puits, des zones de captage, les installations d'élevage doivent respecter les marges d'isolement prévues dans la réglementation en vigueur ou le règlement des installations classées qui leur est applicable.

ARTICLE A 7 IMPLANTATION DES BÂTIMENTS PAR RAPPORT AUX LIMITES SÉPARATIVES

Les constructions renfermant des animaux vivants (établissements d'élevage ou d'engraissement) et les fosses à l'air libre doivent respecter une marge d'isolement par rapport aux limites des zones susceptibles d'accueillir des constructions à usage d'habitation. Cette marge d'isolement est déterminée en fonction de la nature et de l'importance des établissements et de leurs nuisances, et doit être au moins égale aux distances imposées par la réglementation spécifique qui leur est applicable (sauf dérogation préfectorale).

La réutilisation de bâtiments d'élevage existants, lorsqu'elle se justifie par des impératifs fonctionnels, pourra être admise à une distance moindre ainsi que leur extension à condition que celle-ci ne s'effectue pas en direction des limites de zones susceptibles d'accueillir des constructions à usage d'habitation proches.

Les autres constructions, lorsqu'elles ne jouxtent pas les limites séparatives, doivent être implantées à une distance de ces limites au moins égale à la moitié de leur hauteur mesurée à l'égout de toiture ou au sommet, sans pouvoir être inférieure à 3,00 m.

ARTICLE A 8 IMPLANTATION DES CONSTRUCTIONS LES UNES PAR RAPPORT AUX AUTRES

Il n'est pas fixé de distance entre deux constructions sur une même propriété.

ARTICLE A 9 EMPRISE AU SOL DES CONSTRUCTIONS

Il n'est pas fixé d'emprise maximale pour les constructions et installations autorisées.

ARTICLE A 10 HAUTEUR MAXIMALE DES CONSTRUCTIONS

Constructions à usage d'habitation :

La hauteur maximale des constructions, mesurée :

- Au faîtage pour les toitures qui comprendront uniquement deux pentes comprises entre 35° et 45° ,
- Au sommet pour les autres toitures (toitures pentes < 35° , toitures terrasses, éléments de liaison ...),

est fixée comme suit :

- 9 m au faîtage,
- 4 m au sommet.

Le rapport de proportionnalité entre façade et toiture devra respecter la formule $e \geq f/2$ (avec e = hauteur à l'égout de toiture et f = hauteur au faîtage), pour les toitures dont les pentes sont comprises entre 35° et 45° .

Le niveau du sol fini du rez-de-chaussée de toute construction nouvelle à usage d'habitation individuelle ne devra pas être situé à plus de 0,50 m au-dessus du niveau moyen du terrain naturel (avant terrassements) sous l'emprise de la construction, sauf impératif lié aux raccordements aux réseaux et exception faite des extensions de constructions dont l'accessibilité totale en rez-de-chaussée devra être maintenue dans la mesure du possible.

La hauteur des extensions des constructions existantes ne pourra pas dépasser celle des constructions qu'elles étendent.

Constructions à usage d'activité autorisée dans la zone

- La hauteur des bâtiments à usage utilitaire pour les activités autorisées dans la zone est limitée à 13 mètres.
- Pour une meilleure intégration de la construction dans son environnement bâti, une hauteur supérieure ou inférieure à celles fixées ci-dessus peut être autorisée ou imposée en vue d'harmoniser les hauteurs ou au faîtage avec celles des constructions voisines.
- La hauteur des ouvrages à usage utilitaire pour les activités autorisées dans la zone n'est pas limitée (silos, citernes...) sous réserve d'une parfaite intégration et d'un aménagement paysager respectant les caractéristiques du lieu avoisinant.

ARTICLE A 11 ASPECT EXTÉRIEUR DES CONSTRUCTIONS ET AMÉNAGEMENT DE LEURS ABORDS - PROTECTION DES ÉLÉMENTS DE PAYSAGE ET DU PATRIMOINE NATUREL ET URBAIN

ASPECT ET VOLUMÉTRIE DES CONSTRUCTIONS

Les toitures des volumes principaux des constructions à usage d'habitation, dont les pentes seront comprises entre 35° et 45° , présenteront uniquement deux pans. Ces toitures pourront comporter des lucarnes sans que l'emprise linéaire de ces lucarnes (vues de dessus) puisse excéder 50 % du linéaire de la toiture, mesuré au faîtage.

Dans le cas d'extension de constructions existantes dont les pentes de toitures ne sont pas comprises entre 35° et 45° , les pentes de toitures de l'extension pourront être similaires à celles de la construction d'origine, sous réserve d'en assurer une bonne intégration architecturale.

Toute construction nouvelle devra être conçue en tenant compte de l'environnement urbain dans lequel elle s'insère, ainsi qu'à la morphologie du terrain naturel. Elle devra contribuer à accroître le caractère urbain (alignement, front bâti, gabarit, rythme, percement, matériaux, revêtement de façade y compris pignon, couverture, couleur...) dans l'espace dans lequel elle s'intègre.

Les autorisations d'occupation du sol peuvent être refusées :

- Si les constructions font trop fortement référence à des architectures typiques d'autres régions ou constituent des pastiches d'architecture ;
- Si les constructions ou les aménagements prévus sont de nature à porter atteinte à l'intérêt des lieux avoisinants ;
- Si les extensions ou les transformations d'un bâtiment existant ignorent les caractéristiques de celui-ci.

Le volume sera le plus simple possible en harmonie avec le bâti environnant.

Les ravalements de façade devront tenir compte du caractère architectural du bâtiment et de son environnement.

Les différentes couleurs de façade seront limitées à trois maximum par bâtiment, menuiseries comprises.

Les bardages en ardoises ne sont autorisés que sur les pointes de pignon des constructions, au-dessus de la ligne joignant les égouts de toiture principaux.

Les panneaux photovoltaïques, châssis de toit et mécanismes d'ascenseurs seront intégrés dans le plan de la toiture.

Les constructions d'aspect précaire ou inachevé ne sont pas autorisées, ni celles réalisées en plaques de béton moulé, en parpaings apparents ou en tôles.

ÉLÉMENTS PAYSAGERS

La configuration du terrain naturel doit être maintenue dans son ensemble. Les mouvements de terre doivent être limités au minimum nécessaire.

Tous travaux ayant pour effet de détruire ou de modifier un élément de paysage identifié par le présent PLU doivent faire l'objet d'une autorisation préalable dans les conditions prévues par le code de l'urbanisme.

Aucune construction, aire de stationnement, de manœuvre ou de stockage, ne peut être implantée à moins de 4,00 m de l'axe des haies et talus arborés ou des arbres remarquables figurant à la partie graphique du présent règlement en tant qu'éléments paysagers à conserver.

CLÔTURES

Les clôtures ne sont pas obligatoires.

Toute clôture nouvelle devra être conçue en tenant compte de l'environnement urbain dans lequel elle s'insère. Elle devra s'accorder en tout point au style architectural de l'ensemble du bâti (alignement, front bâti, gabarit, rythme, percement, matériaux, couleur...) de l'espace dans lequel elle s'intègre.

Les clôtures non végétales préexistantes de qualité, telles que les murs de pierres doivent être conservés et entretenus.

L'utilisation de matériaux tels les plaques de béton ajourées ou non, le PVC (en raison de son caractère réfléchissant et artificiel), les parpaings non enduits et peints, tout matériau recouvert de peintures brillantes et réfléchissantes, les palplanches, les toiles ou films plastiques et les matériaux provisoires ou précaires, sont interdits.

L'annexe n° 3 jointe au présent règlement donne des conseils en matière de constitution de clôture dont il est important de s'inspirer.

Les clôtures doivent répondre à l'un des types suivants ou à leurs combinaisons :

En bordure de l'espace public et dans la marge de recul des constructions :

Les clôtures peuvent atteindre une hauteur maximale de 1,50 m.

- Grillage plastifié sur poteaux métalliques ou en bois, pouvant être doublé de brande ;
- Mur en pierres à joints creux ;
- Mur bahut d'une hauteur maximale de 1,00 m, éventuellement surmonté de lisses ajourées (bois, aluminium,...), d'un grillage ou d'un système à claire-voie.
- Panneaux de bois ajourés ou éléments en bois, de qualité, végétalisés ou pas ;
- Haies végétales d'essences locales.

En limite séparative à l'arrière de la marge de recul des constructions :

Les clôtures peuvent atteindre une hauteur maximale de 1,80 m.

- Grillage plastifié sur poteaux métalliques ou en bois pouvant être doublé de brande ;
- Mur en pierres à joints creux ;
- Panneaux de bois ou éléments en bois, de qualité, végétalisés ou pas.

Les murs en parpaings, enduits ou non, ne sont pas autorisés.

On privilégiera les clôtures végétalisées.

Lorsque la construction est implantée en limite séparative, une clôture brise-vue d'une hauteur de 2 mètres pourra être réalisée côté jardin sur une distance limitée à 4 mètres. Elle sera composée de panneaux de bois ou d'un mur de même nature et de même couleur que la construction.

ARTICLE A 12 RÉALISATION D'AIRES DE STATIONNEMENT

Le stationnement des véhicules automobiles et des deux roues, correspondant aux besoins des constructions et installations, doit être assuré en dehors des voies publiques.

L'annexe du présent règlement fixe les normes applicables (annexe n° 1).

Les aires de stationnement doivent être réalisées en matériaux drainants tels que pavages, dalles alvéolées, sol gravillonné etc., afin de privilégier la perméabilité des sols.

Les aires de stationnement seront desservies par un seul accès, ou plusieurs accès distants de 30 mètres au moins les uns des autres.

ARTICLE A 13 RÉALISATION D'ESPACES LIBRES, D'AIRES DE JEUX ET DE LOISIRS ET DE PLANTATIONS

Les abords de la construction doivent être traités avec un soin particulier afin de participer à son insertion dans le site, à l'amélioration du cadre de vie et à la gestion de l'eau pluviale.

Des plantations d'essences locales variées seront réalisées pour faciliter l'insertion des constructions dans leur environnement naturel, en accompagnement :

- des installations et bâtiments agricoles,
- des dépôts et autres installations pouvant provoquer des nuisances.

ARTICLE A 14 COEFFICIENT D'OCCUPATION DU SOL

Il n'est pas fixé de coefficient d'occupation du sol, les possibilités maximales d'occupation du sol résultent de l'application des règles fixées au présent chapitre.

ARTICLE A 15 PERFORMANCES ÉNERGÉTIQUES ET ENVIRONNEMENTALES

Sans objet.

ARTICLE A 16 INFRASTRUCTURES ET RÉSEAUX DE COMMUNICATIONS ÉLECTRONIQUES

Hors du Domaine Public, les réseaux de communications électroniques devront obligatoirement être réalisés en souterrain à la charge du maître d'ouvrage

Les infrastructures nécessaires aux liaisons numériques (fourreaux, câbles, chambres, locaux techniques) devront être suffisamment dimensionnées pour permettre l'accès à Internet « haut débit » dans des conditions satisfaisantes et pour permettre l'évolution du réseau vers le « très haut débit ».

RÈGLEMENT APPLICABLE AUX ZONES AH

Les dispositions générales s'appliquent en complément des règles de la présente zone.

NATURE DE L'OCCUPATION ET DE L'UTILISATION DU SOL

Au sein des espaces agricoles, la zone Ah peut recevoir des constructions dans des secteurs de taille et de capacité d'accueil limitées, à la condition de ne porter atteinte ni à la préservation des activités agricoles, ni à la sauvegarde des sites, milieux naturels et paysages dans lesquels elles s'insèrent et dans la limite d'une capacité suffisante des équipements d'infrastructure existants (voirie, eau potable, électricité....).

- Le secteur Ah peut recevoir des constructions dans des secteurs de taille et de capacité d'accueil limitées au sein de la zone à vocation agricole ;
- Les « franges de hameaux », intégrées au zonage Ah, permettent la construction ou l'installation de petites annexes.

ARTICLE AH 1 OCCUPATIONS ET UTILISATIONS DU SOL INTERDITES

- Les parcs d'attraction (y compris aires de sports motorisés) et les dépôts de véhicules ;
- Toutes les constructions et activités relevant des installations classées ou d'une réglementation sanitaire spécifique, à l'exception des cas visés à l'article Ah 2 ;
- Hors espace urbanisé de la bande littorale des 100 mètres, toute construction, extension de construction existante, installation ou changement de destination, à l'exception des bâtiments nécessaires à des services publics ou à des activités économiques exigeant la proximité immédiate de l'eau et notamment aux ouvrages de raccordement aux réseaux publics de transport ou de distribution d'électricité des installations marines utilisant des énergies renouvelables, sont interdits.
- L'ouverture ou l'extension de carrières et de mines ;
- Le camping et le caravanage sous quelque forme que ce soit y compris l'ouverture ou l'extension de terrains aménagés pour le camping ou le stationnement de caravanes et résidences mobiles de loisirs ainsi que les parcs résidentiels de loisirs ;
- La création ou l'extension des dépôts de plus de dix véhicules et des garages collectifs de caravanes ;
- L'implantation de résidences mobiles de loisirs et d'habitations légères de loisirs, groupées ou isolées ;
- Le stationnement de caravanes quelle qu'en soit la durée, sauf dans les bâtiments et remises ou sur le terrain où est implantée la construction constituant la résidence principale de l'utilisateur (« en garage mort ») ;
- La construction d'éoliennes et de supports d'antennes ;
- Les lotissements à usage d'activités ;
- Les lotissements à usage d'habitation ou l'habitat groupé à l'intérieur des courbes isopsoiques de l'aéroport de Lann-Bihoué ;
- Les abris de jardin détachés de la construction principale de plus de 12 m² d'emprise au sol et de plus de 2,50 m de hauteur totale. Un seul abri de jardin sera autorisé par unité foncière.

En outre, dans les franges de hameaux :

- Les garages et carports de plus de 20 m² d'emprise au sol, les abris de jardin de plus de 12 m² d'emprise au sol, et de plus de 2,50 m de hauteur totale.

ARTICLE AH 2 OCCUPATIONS ET UTILISATIONS DU SOL SOUMISES À CONDITIONS PARTICULIÈRES

- Sous réserve d'une bonne insertion dans le site, les constructions et installations strictement liées et nécessaires à la sécurité, à la gestion ou à l'ouverture au public de ces espaces (tels qu'abris pour arrêts de transports collectifs, réalisation de sentiers piétons...) ainsi que certains ouvrages techniques (transformateurs,

postes de refoulement, supports de transports d'énergie...) nécessaires au fonctionnement des réseaux d'utilité publique ;

- L'extension mesurée (30% de l'emprise au sol de la construction existante dans la limite de 30 m² à la date de publication du premier Plan d'Occupation des Sols de la commune approuvé le 12 octobre 1984) ou la transformation de constructions existantes abritant des activités artisanales, sous réserve que les travaux envisagés n'aient pas pour effet d'aggraver le danger ou les inconvénients que peut présenter leur exploitation ;
- La réalisation d'abris pour animaux présentant un aspect fonctionnel en rapport avec leur destination, réalisés en constructions légères intégrées au paysage.
- Sous réserve d'en assurer une bonne insertion dans le site :
 - Les constructions à usage d'habitations, d'artisanat et de bureaux ainsi que leurs annexes ;
 - Les constructions à usage hôtelier et/ou restauration ;
 - Les réhabilitations, extensions et changements de destination des bâtiments existants en raison de leur intérêt architectural et sous réserve du respect des règles de réciprocité rappelées à l'article L 111-3 du Code Rural.

CONDITIONS DE L'OCCUPATION DU SOL

ARTICLE AH 3 VOIRIES ET ACCÈS

VOIES

Les dimensions, formes et caractéristiques techniques des voies publiques ou privées doivent être adaptées aux usages qu'elles supportent ou aux opérations qu'elles doivent desservir.

Les voies doivent être d'une largeur minimum de 3,50 mètres et présenter des caractéristiques permettant de satisfaire aux exigences de la sécurité, de la défense contre l'incendie, de la protection civile et éventuellement de la desserte en transports en commun. Leur conception doit intégrer la possibilité de réaliser des cheminements doux piétons/vélos en accompagnement de la voie.

Toute voie à créer doit quant à ses caractéristiques recevoir l'accord des services techniques de la commune pour permettre son éventuel classement dans la voirie communale.

Les voies en impasse ne sont autorisées qu'en l'absence d'autre solution. La continuité du cheminement piéton/vélo sera exigée, dès que la configuration des lieux le permet.

ACCÈS

Pour être constructible, un terrain doit avoir accès à une voie publique ou privée praticable par un véhicule : soit directement, soit par l'intermédiaire d'un droit de passage acquis sur fonds voisin, institué par acte authentique et éventuellement obtenu par application de l'article 682 modifié du code civil.

Les accès doivent être adaptés à l'opération et aménagés de façon à apporter la moindre gêne à la circulation publique, éviter tout danger et permettre de satisfaire aux exigences de la sécurité, de la défense contre l'incendie, de la protection civile, de protection des piétons et d'enlèvement des ordures ménagères. Toutefois, un accès ne peut avoir une largeur inférieure à 3 mètres. Tout accès dangereux pour le public sera interdit.

Lorsque le terrain sur lequel l'opération est envisagée est riverain de plusieurs voies publiques (ou privées), l'accès sur celle de ces voies qui présenterait une gêne ou un risque pour la circulation peut être interdit.

Aucune opération ne peut prendre accès sur les pistes cyclables, sur les servitudes de passage le long du littoral, ainsi que sur les sentiers piétons figurant au document graphique en annexe. Toutefois leur traversée peut être autorisée.

Un seul accès pour les véhicules est autorisé par unité foncière, sauf impératif technique justifié. Néanmoins, un deuxième accès peut être autorisé lorsque l'unité foncière comporte plus de 20 places de stationnement aménagées. Il peut être créé plus de deux accès sur une même voie pour des opérations de plusieurs logements lorsque la configuration des lieux et de la parcelle le permet, et qu'ils ne portent pas atteinte à la sécurité de la circulation sur la voie.

RAMPES D'ACCÈS

La pente de toute rampe d'accès aux locaux ou lieux de stationnement de véhicules ne doit pas excéder 6 % pour les 5 premiers mètres à partir de l'emprise de voirie, 15 % au-delà.

ARTICLE AH 4 DESSERTE PAR LES RÉSEAUX

ALIMENTATION EN EAU

Toute construction ou installation nouvelle qui requiert une alimentation en eau doit être desservie par une conduite de distribution d'eau potable, de caractéristiques suffisantes et raccordée au réseau public d'adduction d'eau.

ÉLECTRICITÉ ET TÉLÉPHONE

Les réseaux d'électricité et de téléphone devront obligatoirement être réalisés en souterrain à la charge du maître d'ouvrage.

Les compteurs doivent être intégrés soit dans les clôtures, soit dans le bâtiment et être accessibles en permanence.

ASSAINISSEMENT

Eaux usées

Les eaux usées ne doivent pas être déversées dans le réseau d'eaux pluviales.

Assainissement collectif

Sous réserve des dispositions de la législation relative aux installations classées, toute construction ou installation nouvelle doit évacuer ses eaux usées par des canalisations souterraines de caractéristiques suffisantes raccordées au réseau public d'assainissement.

Dans les lotissements et les groupes d'habitations à créer dans les zones d'assainissement collectif et en l'absence de réseau public, il devra être réalisé à l'intérieur de l'ensemble projeté, à la charge du maître d'ouvrage, un réseau de collecteurs en attente raccordable au futur réseau public.

Assainissement individuel

En l'absence d'un réseau d'assainissement collectif, les installations individuelles d'assainissement conformes aux normes fixées par la réglementation en vigueur sont admises dans le cas où le terrain est reconnu apte à recevoir de telles installations. Le système d'assainissement doit être adapté à la pédologie, à la topographie et à l'hydrologie du sol et respecter le zonage d'assainissement. Lorient Agglomération, chargé du contrôle de l'assainissement individuel, est seul compétent pour agréer les systèmes proposés, conformément au règlement du Service Public d'Assainissement Non Collectif (SPANC).

La construction devra être implantée de manière à ce qu'une superficie suffisante puisse être réservée pour la conception et la réalisation du système d'assainissement autonome dans le secteur accueillant la construction.

Les filières drainées suivies d'un rejet au milieu hydraulique superficiel ne pourront être utilisées qu'à titre exceptionnel, uniquement dans le cas de rénovations d'habitations existantes ou de réhabilitations de dispositifs d'assainissement, et s'il est fait la preuve qu'il n'existe pas d'autre solution technique admettant le sol de la parcelle comme milieu d'épuration et/ou dispersion.

Dans le cas où le terrain concerné n'est pas apte à recevoir les installations individuelles d'assainissement suivants les normes fixées par la réglementation en vigueur, aucune construction ne pourra être autorisée sur ledit terrain.

Eaux pluviales

Tout rejet d'eaux pluviales en milieu naturel direct (ruisseau, fossé) doit être privilégié au même titre que l'infiltration des eaux sur la parcelle et le stockage des eaux de toiture (cuve de récupération). Toute construction ou extension doit appliquer en premier lieu ces prescriptions.

En cas d'impossibilité technique, les eaux pluviales pourront être évacuées vers le réseau séparatif. Il sera privilégié pour les petites surfaces un rejet au caniveau (ralentissement des eaux) plutôt qu'un raccordement direct au réseau séparatif.

Toute nouvelle construction de bâtiment devra mettre en place un dispositif de récupération et de stockage des eaux de pluie en respectant les prescriptions suivantes :

- Si la superficie du ou des terrains à bâtir est inférieure à 500 m², le dispositif devra comporter une cuve de stockage d'une capacité minimale de 1 m³ ainsi qu'un puisard d'une capacité minimale de 2 m³, le tout devant, soit être raccordé au réseau d'eaux pluviales, soit être rejeté au milieu naturel sans engendrer de débit supérieur à la zone en l'état.
- Si la superficie du ou des terrains à bâtir est comprise entre 500 m² et 2 000 m², les eaux pluviales devront être rejetées au réseau d'eaux pluviales ou au milieu naturel sans engendrer de débit supérieur à la zone en l'état.
- Si la superficie du terrain à bâtir est comprise entre 2 000 m² et 1 ha, les eaux pluviales devront être rejetées au réseau d'eaux pluviales ou au milieu naturel sans engendrer de débit supérieur à 3 litres par seconde.
- Si la superficie du terrain à bâtir est supérieure à 1 ha, les eaux pluviales devront être rejetées au réseau d'eaux pluviales ou au milieu naturel sans engendrer de débit supérieur à 3 litres par seconde et par hectare.

Pour certaines activités pouvant polluer les eaux de ruissellement (aires d'avitaillement, de manœuvre poids lourds, aires de lavage, utilisation de détergents, de graisses ou d'acides ...), un pré-traitement pourra être imposé avant évacuation dans le réseau.

Les espaces de stationnement des véhicules doivent être réalisés en matériaux drainants tels que pavages, dalles alvéolées, sol gravillonné etc.

En aucun cas les eaux pluviales, même en surverse partielle, ne doivent être déversées dans le réseau d'eaux usées.

ARTICLE AH 5 SUPERFICIE MINIMALE DES TERRAINS CONSTRUCTIBLES

Il n'est pas fixé de superficie minimale.

ARTICLE AH 6 IMPLANTATIONS DES BÂTIMENTS PAR RAPPORT AUX VOIES ET EMPRISES PUBLIQUES

Les constructions peuvent être implantées en limite ou à 1,5 mètres minimum de la limite d'emprise des voies publiques ou privées (ou de toute limite s'y substituant) et emprises publiques, à l'exception des piscines et abris de jardin qui devront respecter un recul minimal de 5 mètres par rapport à ces limites. Le recul et l'implantation de la porte d'entrée du garage doivent être réalisés de manière à manœuvrer dans de bonnes conditions de sécurité.

Une implantation différente peut être autorisée ou imposée notamment lorsqu'il existe sur les parcelles voisines des constructions édifiées différemment, pour des raisons architecturales ou d'urbanisme, ou en fonction des dispositions d'une opération d'ensemble autorisée.

ARTICLE AH 7 IMPLANTATIONS DES BÂTIMENTS PAR RAPPORT AUX LIMITES SÉPARATIVES

Les constructions principales ou annexes peuvent être implantées en limites séparatives.

Lorsqu'elles ne jouxtent pas les limites séparatives, les constructions principales ou annexes doivent être implantées à une distance par rapport à ces limites au moins égale à la moitié de leur hauteur, mesurée à l'égout de toiture ou au sommet, sans pouvoir être inférieure à 2 mètres.

Lorsqu'il s'agit de piscines, l'implantation (margelles comprises) doit respecter un retrait au moins égal à 3 mètres par rapport aux limites séparatives.

Les abris de jardin seront implantés en limite séparative ou à au moins 1 mètre de ces limites.

ARTICLE AH 8 IMPLANTATION DES CONSTRUCTIONS LES UNES PAR RAPPORT AUX AUTRES

Il n'est pas fixé de distance minimale entre deux constructions sur une même propriété.

ARTICLE AH 9 EMPRISE AU SOL DES CONSTRUCTIONS

L'emprise au sol des constructions ne peut excéder 50 % de la superficie du terrain d'assiette intéressé par le projet de construction.

ARTICLE AH 10 HAUTEUR MAXIMALE DES CONSTRUCTIONS

La hauteur maximale des constructions, mesurée:

- au faîtage pour les toitures qui comprendront uniquement deux pentes comprises entre 35° et 45° ,
- au sommet pour les autres toitures (toitures pentes < 35° , toitures terrasses, constructions annexes, éléments de liaison ...),

est fixée comme suit :

SECTEUR	FAÎTAGE	SOMMET
Ah	9 m	4,00 m
Franges de hameaux	2,50 m	2,50 m
	Petites annexes uniquement	Petites annexes uniquement

Le rapport de proportionnalité entre façade et toiture devra respecter la formule $e \geq f/2$ (avec e= hauteur à l'égout de toiture et f= hauteur au faîtage), pour les toitures dont les pentes sont supérieures ou égales à 35°.

Pour une meilleure intégration de la construction dans son environnement bâti, une hauteur supérieure ou inférieure à celles fixées ci-dessus peut être autorisée ou imposée en vue d'harmoniser les hauteurs à l'égout ou au faîtage avec celles des constructions voisines.

Le niveau du sol fini du rez-de-chaussée de toute construction nouvelle à usage d'habitation individuelle ne devra pas être situé à plus de 0,50 m au-dessus du niveau moyen du terrain naturel (avant terrassements) sous l'emprise de la construction, sauf impératif lié aux raccordements aux réseaux et exception faite des extensions de constructions dont l'accessibilité totale en rez-de-chaussée devra être maintenue dans la mesure du possible.

La hauteur des extensions des constructions existantes ne pourra pas dépasser celle des constructions qu'elles étendent.

ARTICLE AH 11 ASPECT EXTÉRIEUR DES CONSTRUCTIONS ET AMÉNAGEMENT DE LEURS ABORDS - PROTECTION DES ÉLÉMENTS DE PAYSAGE ET DU PATRIMOINE NATUREL ET URBAIN

ASPECT ET VOLUMÉTRIE DES CONSTRUCTIONS

Les toitures des volumes principaux, dont les pentes seront comprises entre 35° et 45° , présenteront **uniquement** deux pans. Ces toitures pourront comporter des lucarnes sans que l'emprise linéaire de ces lucarnes (vues de dessus) puisse excéder 50 % du linéaire de la toiture, mesuré au faîtage.

Dans le cas d'extension de constructions existantes dont les pentes de toitures ne sont pas comprises entre 35° et 45° , les pentes de toitures de l'extension pourront être similaires à celles de la construction d'origine, sous réserve d'en assurer une bonne intégration architecturale.

Toute construction nouvelle devra être conçue en tenant compte de l'environnement urbain dans lequel elle s'insère, ainsi qu'à la morphologie du terrain naturel. Elle devra contribuer à accroître le caractère urbain (alignement, front bâti, gabarit, rythme, percement, matériaux, revêtement de façade y compris pignon, couverture, couleur...) dans l'espace dans lequel elle s'intègre.

Les constructions nouvelles, à l'exception des extensions ou des dépendances de constructions existantes, comprendront :

- Un volume principal rectangulaire, d'inspiration traditionnelle, représentant au moins 60 % de l'emprise au sol du bâtiment ;
- Des volumes secondaires qui pourront être d'expression plus contemporaine, représentant au maximum 40 % de l'emprise au sol du bâtiment, pour satisfaire à la qualité de vie actuelle (agrandissement, pièces de vie très vitrées, garages ...) avec une hauteur de 4 mètres maximum.

Les autorisations d'occupation du sol peuvent être refusées :

- Si les constructions font trop fortement référence à des architectures typiques d'autres régions ou constituent des pastiches d'architecture ;
- Si les constructions ou les aménagements prévus sont de nature à porter atteinte à l'intérêt des lieux avoisinants ;

- Si les extensions ou les transformations d'un bâtiment existant ignorent les caractéristiques de celui-ci.

Le volume sera le plus simple possible en harmonie avec le bâti environnant.

Les ravalements de façade devront tenir compte du caractère architectural du bâtiment et de son environnement.

Les différentes couleurs de façade seront limitées à trois maximum par bâtiment, menuiseries comprises.

Les bardages en ardoises ne sont autorisés que sur les pointes de pignon des constructions, au-dessus de la ligne joignant les égouts de toiture principaux.

Les panneaux photovoltaïques, châssis de toit et mécanismes d'ascenseurs seront intégrés dans le plan de la toiture.

Les constructions d'aspect précaire ou inachevé ne sont pas autorisées, ni celles réalisées en plaques de béton moulé, en parpaings apparents ou en tôles.

ÉLÉMENTS PAYSAGERS

La configuration du terrain naturel doit être maintenue dans son ensemble. Les mouvements de terre doivent être limités au minimum nécessaire.

Tous travaux ayant pour effet de détruire ou de modifier un élément de paysage identifié par le présent PLU doivent faire l'objet d'une autorisation préalable dans les conditions prévues par le code de l'urbanisme.

Aucune construction, aire de stationnement, de manœuvre ou de stockage, ne peut être implantée à moins de 4,00 m de l'axe des haies et talus arborés ou des arbres remarquables figurant à la partie graphique du présent règlement en tant qu'éléments paysagers à conserver.

CLÔTURES

Les clôtures ne sont pas obligatoires.

Toute clôture nouvelle devra être conçue en tenant compte de l'environnement urbain dans lequel elle s'insère. Elle devra s'accorder en tout point au style architectural de l'ensemble du bâti (alignement, front bâti, gabarit, rythme, percement, matériaux, couleur...) de l'espace dans lequel elle s'intègre.

Les clôtures non végétales préexistantes de qualité, telles que les murs de pierres doivent être conservés et entretenus.

L'utilisation de matériaux tels les plaques de béton ajourées ou non, le PVC (en raison de son caractère réfléchissant et artificiel), les parpaings non enduits et peints, tout matériau recouvert de peintures brillantes et réfléchissantes, les palplanches, les toiles ou films plastiques et les matériaux provisoires ou précaires, sont interdits.

L'annexe n° 3 jointe au présent règlement donne des conseils en matière de constitution de clôture dont il est important de s'inspirer.

Les clôtures doivent répondre à l'un des types suivants ou à leurs combinaisons :

En bordure de l'espace public et dans la marge de recul des constructions :

Les clôtures peuvent atteindre une hauteur maximale de 1,50 m.

- Grillage plastifié sur poteaux métalliques ou en bois, pouvant être doublé de brande ;
- Mur en pierres à joints creux ;
- Mur bahut d'une hauteur maximale de 1,00 m, éventuellement surmonté de lisses ajourées (bois, aluminium,...), d'un grillage ou d'un système à claire-voie.
- Panneaux de bois ajourés ou éléments en bois, de qualité, végétalisés ou pas ;
- Haies végétales d'essences locales.

En limite séparative à l'arrière de la marge de recul des constructions :

Les clôtures peuvent atteindre une hauteur maximale de 1,80 m.

- Grillage plastifié sur poteaux métalliques ou en bois, pouvant être doublé de brande ;

- Mur en pierres à joints creux ;
- Panneaux de bois ou éléments en bois, de qualité, végétalisés ou pas.

Les murs en parpaings, enduits ou non, ne sont pas autorisés.

On privilégiera les clôtures végétalisées.

Lorsque la construction est implantée en limite séparative, une clôture brise-vue d'une hauteur de 2 mètres pourra être réalisée côté jardin sur une distance limitée à 4 mètres. Elle sera composée de panneaux de bois ou d'un mur de même nature et de même couleur que la construction.

ARTICLE AH 12 RÉALISATION D'AIRES DE STATIONNEMENT

Le stationnement des véhicules automobiles et des deux roues, correspondant aux besoins des constructions et installations, doit être assuré en dehors des voies publiques.

L'annexe du présent règlement fixe les normes applicables (annexe n° 1).

Les aires de stationnement doivent être réalisées sur le terrain d'assiette concerné par le projet. Elles doivent être réalisées en matériaux drainants tels que pavages, dalles alvéolées, sol gravillonné etc., afin de privilégier la perméabilité des sols.

Les aires de stationnement seront desservies par un seul accès, ou plusieurs accès distants de 30 mètres au moins les uns des autres.

ARTICLE AH 13 RÉALISATION D'ESPACES LIBRES, AIRES DE JEUX ET DE LOISIRS ET DE PLANTATIONS

Les abords de la construction doivent être traités avec un soin particulier afin de participer à son insertion dans le site, à l'amélioration du cadre de vie et à la gestion de l'eau pluviale.

ARTICLE AH 14 COEFFICIENT D'OCCUPATION DU SOL

Il n'est pas fixé de coefficient d'occupation du sol ; les possibilités maximales d'occupation du sol résultent de l'application des règles fixées au présent chapitre.

ARTICLE AH 15 PERFORMANCES ÉNERGÉTIQUES ET ENVIRONNEMENTALE

Sans objet.

ARTICLE AH 16 INFRASTRUCTURES ET RÉSEAUX DE COMMUNICATIONS ÉLECTRONIQUES

Hors du Domaine Public, les réseaux de communications électroniques devront obligatoirement être réalisés en souterrain à la charge du maître d'ouvrage

Les infrastructures nécessaires aux liaisons numériques (fourreaux, câbles, chambres, locaux techniques) devront être suffisamment dimensionnées pour permettre l'accès à Internet « haut débit » dans des conditions satisfaisantes et pour permettre l'évolution du réseau vers le « très haut débit ».

RÈGLEMENT APPLICABLE AUX ZONES AR

Les dispositions générales s'appliquent en complément des règles de la présente zone.

NATURE DE L'OCCUPATION ET DE L'UTILISATION DU SOL

Au sein des espaces agricoles, la zone Ar, identifiée pour son bâti présentant un intérêt patrimonial ou architectural, est affectée à l'aménagement et à la réfection de bâtiments dans des secteurs de taille et de capacité d'accueil limités, à la condition de ne porter atteinte ni à la préservation des activités agricoles, ni à la sauvegarde des sites, milieux naturels et paysages et dans la limite d'une capacité suffisante des équipements d'infrastructure existants (voirie, eau potable, électricité....).

Ces secteurs sont soumis à protection architecturale du fait de leur caractère patrimonial. Les demandes d'autorisations concernées par ces secteurs devront respecter les règles édictées à l'annexe n°2 afin de préserver leur homogénéité architecturale.

ARTICLE AR 1 OCCUPATIONS ET UTILISATIONS DU SOL INTERDITES

- Les parcs d'attraction (y compris aires de sports motorisés) et les dépôts de véhicules ;
- Hors espace urbanisé de la bande littorale des 100 mètres, toute construction, extension de construction existante, installation ou changement de destination, à l'exception des bâtiments nécessaires à des services publics ou à des activités économiques exigeant la proximité immédiate de l'eau et notamment aux ouvrages de raccordement aux réseaux publics de transport ou de distribution d'électricité des installations marines utilisant des énergies renouvelables, sont interdits.
- Toutes les constructions et activités relevant des installations classées ou d'une réglementation sanitaire spécifique, à l'exception des cas visés à l'article Ar 2 ;
- Toutes constructions nouvelles à l'exception des cas visés à l'article Ar 2 ;
- Le changement de destination de bâtiments agricoles à l'exception des cas visés à l'article Ar 2 ;
- Le camping et le caravanage sous quelque forme que ce soit y compris l'ouverture ou l'extension de terrains aménagés pour le camping ou le stationnement de caravanes, ainsi que les parcs résidentiels de loisirs ;
- La création ou l'extension des dépôts de plus de dix véhicules et des garages collectifs de caravanes ;
- L'implantation de résidences mobiles de loisirs et d'habitations légères de loisirs, groupées ou isolées ;
- Le stationnement de caravanes quelle qu'en soit la durée, sauf dans les bâtiments et remises ou sur le terrain où est implantée la construction constituant la résidence principale de l'utilisateur (« en garage mort ») ;
- L'ouverture ou l'extension de carrières et de mines ;
- Les abris de jardin détachés de la construction principale de plus de 12 m² d'emprise au sol et de plus de 2,50 m de hauteur totale. Un seul abri de jardin sera autorisé par unité foncière.
- La construction de support d'antennes.

ARTICLE AR 2 OCCUPATIONS ET UTILISATIONS DU SOL SOUMISES À CONDITIONS PARTICULIÈRES

- Sous réserve d'une bonne insertion dans le site, les constructions et installations strictement liées et nécessaires à la sécurité, à la gestion ou à l'ouverture au public de ces espaces (tels qu'abris pour arrêts de transports collectifs, réalisation de sentiers piétons...) ainsi que certains ouvrages techniques (transformateurs, postes de refoulement, supports de transports d'énergie...) nécessaires au fonctionnement des réseaux l'intérêt collectif ;
- La restauration de bâtiments dont il reste l'essentiel des murs porteurs, si l'intérêt architectural ou patrimonial en justifie le maintien et sous réserve de respecter les principales caractéristiques du dit bâtiment ;
- Le changement de destination dans des bâtiments existants constitutifs du patrimoine rural local et sous réserve de respecter le caractère architectural d'origine ;

- L'extension mesurée des constructions existantes à condition qu'elle se fasse en harmonie avec la construction d'origine, en continuité du volume existant, sans élévation du bâtiment principal et sans que son emprise au sol n'excède excéder 50 % par rapport à l'emprise au sol du bâtiment existant à la date **de publication** du premier Plan d'Occupation des Sols approuvé le 12 octobre 1984 et sans pouvoir dépasser 50 m² d'emprise au sol.

CONDITIONS DE L'OCCUPATION DU SOL

ARTICLE AR 3 VOIRIES ET ACCÈS

VOIES

Les dimensions, formes et caractéristiques techniques des voies publiques ou privées doivent être adaptées aux usages qu'elles supportent ou aux opérations qu'elles doivent desservir.

Les voies doivent être d'une largeur minimum de 3,50 mètres et présenter des caractéristiques permettant de satisfaire aux exigences de la sécurité, de la défense contre l'incendie, de la protection civile et éventuellement de la desserte en transports en commun. Leur conception doit intégrer la possibilité de réaliser des cheminements doux piétons/vélos en accompagnement de la voie.

Toute voie à créer doit quant à ses caractéristiques recevoir l'accord des services techniques de la commune pour permettre son éventuel classement dans la voirie communale.

Les voies en impasse ne sont autorisées qu'en l'absence d'autre solution. La continuité du cheminement piéton/vélo sera exigée, dès que la configuration des lieux le permet.

ACCÈS

Pour être constructible, un terrain doit avoir accès à une voie publique ou privée praticable par un véhicule : soit directement, soit par l'intermédiaire d'un droit de passage acquis sur fonds voisin, institué par acte authentique et éventuellement obtenu par application du l'article 682 modifié du code civil.

Les accès doivent être adaptés à l'opération et aménagés de façon à apporter la moindre gêne à la circulation publique, éviter tout danger et permettre de satisfaire aux exigences de la sécurité, de la défense contre l'incendie, de la protection civile, de protection des piétons et d'enlèvement des ordures ménagères. Toutefois, un accès ne peut avoir une largeur inférieure à 3 mètres. Tout accès dangereux pour le public sera interdit.

Un seul accès pour les véhicules est autorisé par unité foncière, sauf impératif technique justifié. Néanmoins, un deuxième accès peut être autorisé lorsque l'unité foncière comporte plus de 20 places de stationnement aménagées. Il peut être créé plus de deux accès sur une même voie pour des opérations de plusieurs logements lorsque la configuration des lieux et de la parcelle le permet, et qu'ils ne portent pas atteinte à la sécurité de la circulation sur la voie.

Lorsque le terrain sur lequel l'opération est envisagée est riverain de plusieurs voies publiques (ou privées), l'accès sur celle de ces voies qui présenterait une gêne ou un risque pour la circulation peut être interdit.

Aucune opération ne peut prendre accès sur les pistes cyclables, sur les servitudes de passage le long du littoral, ainsi que sur les sentiers piétons figurant au document graphique en annexe. Toutefois leur traversée peut être autorisée.

RAMPES D'ACCÈS

La pente de toute rampe d'accès aux locaux ou lieux de stationnement de véhicules ne doit pas excéder 6 % pour les 5 premiers mètres à partir de l'emprise de voirie, 15 % au-delà.

ARTICLE AR 4 DESSERTE PAR LES RÉSEAUX

ALIMENTATION EN EAU

Toute construction ou installation qui requiert une alimentation en eau doit être desservie par une conduite de distribution d'eau potable, de caractéristiques suffisantes et raccordée au réseau public d'adduction d'eau.

ÉLECTRICITÉ ET TÉLÉPHONE

Les réseaux d'électricité et de téléphone devront obligatoirement être réalisés en souterrain à la charge du maître d'ouvrage.

ASSAINISSEMENT

Eaux usées

Les eaux usées ne doivent pas être déversées dans le réseau d'eaux pluviales.

Assainissement collectif

Sous réserve des dispositions de la législation relative aux installations classées, toute construction ou installation nouvelle doit évacuer ses eaux usées par des canalisations souterraines de caractéristiques suffisantes raccordées au réseau public d'assainissement.

Dans les lotissements et les groupes d'habitations à créer dans les zones d'assainissement collectif et en l'absence de réseau public, il devra être réalisé à l'intérieur de l'ensemble projeté, à la charge du maître d'ouvrage, un réseau de collecteurs en attente raccordable au futur réseau public.

Assainissement individuel

En l'absence d'un réseau d'assainissement collectif, les installations individuelles d'assainissement conformes aux normes fixées par la réglementation en vigueur sont admises dans le cas où le terrain est reconnu apte à recevoir de telles installations. Le système d'assainissement doit être adapté à la pédologie, à la topographie et à l'hydrologie du sol et respecter le zonage d'assainissement. Lorient Agglomération, chargé du contrôle de l'assainissement individuel, est seul compétent pour agréer les systèmes proposés, conformément au règlement du Service Public d'Assainissement Non Collectif (SPANC).

La construction devra être implantée de manière à ce qu'une superficie suffisante puisse être réservée pour la conception et la réalisation du système d'assainissement autonome dans le secteur accueillant la construction.

Les filières drainées suivies d'un rejet au milieu hydraulique superficiel ne pourront être utilisées qu'à titre exceptionnel, uniquement dans le cas de rénovations d'habitations existantes ou de réhabilitations de dispositifs d'assainissement, et s'il est fait la preuve qu'il n'existe pas d'autre solution technique admettant le sol de la parcelle comme milieu d'épuration et/ou dispersion.

Dans le cas où le terrain concerné n'est pas apte à recevoir les installations individuelles d'assainissement suivants les normes fixées par la réglementation en vigueur, aucune construction ne pourra être autorisée sur ledit terrain.

Eaux pluviales

Tout rejet d'eaux pluviales en milieu naturel direct (ruisseau, fossé) doit être privilégié au même titre que l'infiltration des eaux sur la parcelle et le stockage des eaux de toiture (cuve de récupération). Toute construction ou extension doit appliquer en premier lieu ces prescriptions.

En cas d'impossibilité technique, les eaux pluviales pourront être évacuées vers le réseau séparatif. Il sera privilégié pour les petites surfaces un rejet au caniveau (ralentissement des eaux) plutôt qu'un raccordement direct au réseau séparatif.

Toute nouvelle construction de bâtiment devra mettre en place un dispositif de récupération et de stockage des eaux de pluie en respectant les prescriptions suivantes :

- Si la superficie du ou des terrains à bâtir est inférieure à 500 m², le dispositif devra comporter une cuve de stockage d'une capacité minimale de 1 m³ ainsi qu'un puisard d'une capacité minimale de 2 m³, le tout devant, soit être raccordé au réseau d'eaux pluviales, soit être rejeté au milieu naturel sans engendrer de débit supérieur à la zone en l'état.
- Si la superficie du ou des terrains à bâtir est comprise entre 500 m² et 2 000 m², les eaux pluviales devront être rejetées au réseau d'eaux pluviales ou au milieu naturel sans engendrer de débit supérieur à la zone en l'état.
- Si la superficie du terrain à bâtir est comprise entre 2 000 m² et 1 ha, les eaux pluviales devront être rejetées au réseau d'eaux pluviales ou au milieu naturel sans engendrer de débit supérieur à 3 litres par seconde.
- Si la superficie du terrain à bâtir est supérieure à 1 ha, les eaux pluviales devront être rejetées au réseau d'eaux pluviales ou au milieu naturel sans engendrer de débit supérieur à 3 litres par seconde et par hectare.

Pour certaines activités pouvant polluer les eaux de ruissellement (aires d'avitaillement, de manœuvre poids lourds, aires de lavage, utilisation de détergents, de graisses ou d'acides ...), un pré-traitement pourra être imposé avant évacuation dans le réseau.

Les espaces de stationnement des véhicules doivent être réalisés en matériaux drainants tels que pavages, dalles alvéolées, sol gravillonné etc.

En aucun cas les eaux pluviales, même en surverse partielle, ne doivent être déversées dans le réseau d'eaux usées.

ARTICLE AR 5 SUPERFICIE MINIMALE DES TERRAINS CONSTRUCTIBLES

Il n'est pas fixé de superficie minimale.

ARTICLE AR 6 IMPLANTATION DES CONSTRUCTIONS PAR RAPPORT AUX VOIES ET EMPRISES PUBLIQUES

Les constructions peuvent être implantées en limite ou à 1,5 mètres minimum de la limite d'emprise des voies publiques ou privées (ou de toute limite s'y substituant) et emprises publiques, à l'exception des piscines et abris de jardin qui devront respecter un recul minimal de 5 mètres par rapport à ces limites. Le recul et l'implantation de la porte d'entrée du garage doivent être réalisés de manière à manœuvrer dans de bonnes conditions de sécurité.

Une implantation différente peut être autorisée ou imposée notamment lorsqu'il existe sur les parcelles voisines des constructions édifiées différemment, pour des raisons architecturales ou d'urbanisme, ou en fonction des dispositions d'une opération d'ensemble autorisée.

ARTICLE AR 7 IMPLANTATION DES BÂTIMENTS PAR RAPPORT AUX LIMITES SÉPARATIVES

Les constructions ou annexes peuvent être implantées en limites séparatives.

Lorsqu'elles ne jouxtent pas les limites séparatives, les constructions ou annexes doivent être implantées à une distance par rapport à ces limites au moins égale à la moitié de leur hauteur, mesurée à l'égout de toiture ou au sommet, sans pouvoir être inférieure à 2 mètres.

Lorsqu'il s'agit de piscines, l'implantation (margelles comprises) doit respecter un retrait au moins égal à 3 mètres par rapport aux limites séparatives.

Les abris de jardin seront implantés en limite séparative ou à au moins 1 mètre de ces limites.

ARTICLE AR 8 IMPLANTATION DES CONSTRUCTIONS LES UNES PAR RAPPORT AUX AUTRES

Il n'est pas fixé de distance minimale entre deux constructions sur une même propriété.

ARTICLE AR 9 EMPRISE AU SOL DES CONSTRUCTIONS

L'emprise au sol des extensions autorisées ne pourra excéder 50 % par rapport à l'emprise au sol du bâtiment existant à la date de publication du premier Plan d'Occupation des Sols approuvé le 12 octobre 1984 et sans pouvoir dépasser 50 m² d'emprise au sol.

ARTICLE AR 10 HAUTEUR MAXIMALE DES CONSTRUCTIONS

Les « surélévations » des bâtiments existants sont interdites.

La hauteur des extensions des constructions existantes ne pourra pas dépasser celle des constructions qu'elles étendent.

ARTICLE Ar 11 ASPECT EXTÉRIEUR DES CONSTRUCTIONS ET AMÉNAGEMENT DE LEURS ABORDS - PROTECTION DES ÉLÉMENTS DE PAYSAGE ET DU PATRIMOINE NATUREL ET URBAIN

ASPECT ET VOLUMÉTRIE DES CONSTRUCTIONS

Les toitures des volumes principaux, dont les pentes seront comprises entre 35° et 45°, présenteront uniquement deux pans. Ces toitures pourront comporter des lucarnes sans que l'emprise linéaire de ces lucarnes (vues de dessus) puisse excéder 50 % du linéaire de la toiture, mesuré au faîtage.

Dans le cas d'extension de constructions existantes dont les pentes de toitures ne sont pas comprises entre 35° et 45°, les pentes de toitures de l'extension pourront être similaires à celles de la construction d'origine, sous réserve d'en assurer une bonne intégration architecturale.

Toute construction nouvelle devra être conçue en tenant compte de l'environnement urbain dans lequel elle s'insère, ainsi qu'à la morphologie du terrain naturel. Elle devra contribuer à accroître le caractère urbain (alignement, front bâti, gabarit, rythme, percement, matériaux, revêtement de façade y compris pignon, couverture, couleur...) dans l'espace dans lequel elle s'intègre.

Les autorisations d'occupation du sol peuvent être refusées :

- Si les constructions font trop fortement référence à des architectures typiques d'autres régions ou constituent des pastiches d'architecture ;
- Si les constructions ou les aménagements prévus sont de nature à porter atteinte à l'intérêt des lieux avoisinants ;
- Si les extensions ou les transformations d'un bâtiment existant ignorent les caractéristiques de celui-ci.

Le volume sera le plus simple possible en harmonie avec le bâti environnant.

Les ravalements de façade devront tenir compte du caractère architectural du bâtiment et de son environnement.

Les différentes couleurs de façade seront limitées à trois maximum par bâtiment, menuiseries comprises.

Les bardages en ardoises ne sont autorisés que sur les pointes de pignon des constructions, au-dessus de la ligne joignant les égouts de toiture principaux.

Les panneaux photovoltaïques, châssis de toit et mécanismes d'ascenseurs seront intégrés dans le plan de la toiture.

Les constructions d'aspect précaire ou inachevé ne sont pas autorisées, ni celles réalisées en plaques de béton moulé, en parpaings apparents ou en tôles.

ÉLÉMENTS PAYSAGERS

La configuration du terrain naturel doit être maintenue dans son ensemble. Les mouvements de terre doivent être limités au minimum nécessaire.

Tous travaux ayant pour effet de détruire ou de modifier un élément de paysage identifié par le présent PLU doivent faire l'objet d'une autorisation préalable dans les conditions prévues par le code de l'urbanisme.

Aucune construction, aire de stationnement, de manœuvre ou de stockage, ne peut être implantée à moins de 4,00 m de l'axe des haies et talus arborés ou des arbres remarquables figurant à la partie graphique du présent règlement en tant qu'éléments paysagers à conserver.

CLÔTURES

Les clôtures ne sont pas obligatoires.

Toute clôture nouvelle devra être conçue en tenant compte de l'environnement urbain dans lequel elle s'insère. Elle devra s'accorder en tout point au style architectural de l'ensemble du bâti (alignement, front bâti, gabarit, rythme, percement, matériaux, couleur...) de l'espace dans lequel elle s'intègre.

Les clôtures non végétales préexistantes de qualité, telles que les murs de pierres doivent être conservés et entretenus.

L'utilisation de matériaux tels les plaques de béton ajourées ou non, le PVC (en raison de son caractère réfléchissant et artificiel), les parpaings non enduits et peints, tout matériau recouvert de peintures brillantes et réfléchissantes, les palplanches, les toiles ou films plastiques et les matériaux provisoires ou précaires, sont interdits.

L'annexe n° 3 jointe au présent règlement donne des conseils en matière de constitution de clôture dont il est important de s'inspirer.

Les clôtures doivent répondre à l'un des types suivants ou à leurs combinaisons :

En bordure de l'espace public et dans la marge de recul des constructions :

Les clôtures peuvent atteindre une hauteur maximale de 1,50 m.

- Grillage plastifié sur poteaux métalliques ou en bois, pouvant être doublé de brande ;
- Mur en pierres à joints creux ;
- Mur bahut d'une hauteur maximale de 1,00 m, éventuellement surmonté de lisses ajourées (bois, aluminium,...), d'un grillage ou d'un système à claire-voie.
- Panneaux de bois ajourés ou éléments en bois, de qualité, végétalisés ou pas.

En limite séparative à l'arrière de la marge de recul des constructions :

Les clôtures peuvent atteindre une hauteur maximale de 1,80 m.

- Grillage plastifié sur poteaux métalliques ou en bois, pouvant être doublé de brande ;
- Mur en pierres à joints creux ;
- Panneaux de bois ou éléments en bois, de qualité, végétalisés ou pas.

Les murs en parpaings, enduits ou non, ne sont pas autorisés.

On privilégiera les clôtures végétalisées.

Lorsque la construction est implantée en limite séparative, une clôture brise-vue d'une hauteur de 2 mètres pourra être réalisée côté jardin sur une distance limitée à 4 mètres. Elle sera composée de panneaux de bois ou d'un mur de même nature et de même couleur que la construction.

ARTICLE AR 12 RÉALISATION D'AIRES DE STATIONNEMENT

Le stationnement des véhicules automobiles et des deux roues, correspondant aux besoins des constructions et installations, doit être assuré en dehors des voies publiques.

L'annexe du présent règlement fixe les normes applicables (annexe n° 1).

Les aires de stationnement doivent être réalisées sur le terrain d'assiette concerné par le projet. Elles doivent être réalisées en matériaux drainants tels que pavages, dalles alvéolées, sol gravillonné etc., afin de privilégier la perméabilité des sols.

Les aires de stationnement seront desservies par un seul accès, ou plusieurs accès distants de 30 mètres au moins les uns des autres.

ARTICLE AR 13 RÉALISATION D'ESPACES LIBRES, AIRES DE JEUX ET DE LOISIRS ET DE PLANTATIONS

Les abords de la construction doivent être traités avec un soin particulier afin de participer à son insertion dans le site, à l'amélioration du cadre de vie et à la gestion de l'eau pluviale.

ARTICLE AR 14 COEFFICIENT D'OCCUPATION DU SOL

Il n'est pas fixé de coefficient d'occupation du sol ; les possibilités maximales d'occupation du sol résultent de l'application des règles fixées au présent chapitre.

ARTICLE Ar 15 PERFORMANCES ÉNERGÉTIQUES ET ENVIRONNEMENTALES

Sans objet.

ARTICLE Ar 16 INFRASTRUCTURES ET RÉSEAUX DE COMMUNICATIONS ÉLECTRONIQUES

Hors du Domaine Public, les réseaux de communications électroniques devront obligatoirement être réalisés en souterrain à la charge du maître d'ouvrage

Les infrastructures nécessaires aux liaisons numériques (fourreaux, câbles, chambres, locaux techniques) devront être suffisamment dimensionnées pour permettre l'accès à Internet « haut débit » dans des conditions satisfaisantes et pour permettre l'évolution du réseau vers le « très haut débit ».

TITRE 5 - DISPOSITIONS APPLICABLES AUX ZONES NATURELLES ET FORESTIÈRES

RÈGLEMENT APPLICABLE AUX ZONES Na, Nds ET Nzh

Les dispositions générales s'appliquent en complément des règles de la présente zone.

Dans les secteurs concernés par les risques de submersion marine, les projets pourront être refusés ou assortis de prescriptions particulières (article R 111-2 du code de l'urbanisme).

NATURE DE L'OCCUPATION ET DE L'UTILISATION DU SOL

La zone N (Na, Nds, Ndam et Nzh) est destinée à être protégée en raison, soit de la qualité des sites, des milieux naturels, des paysages et de leurs intérêts, notamment du point de vue esthétique, historique ou écologique, soit en raison de l'existence d'exploitations forestières.

Elle comprend les secteurs :

- **Na** délimitant les parties du territoire affectées à la protection stricte des sites, des milieux naturels et des paysages ;
- **Nds** délimitant les espaces terrestres et marins (Domaine Public Maritime), sites et paysages remarquables ou caractéristiques du patrimoine naturel et culturel du littoral et les milieux nécessaires au maintien des équilibres biologiques ou présentant un intérêt écologique (article L 146-6 et R 146-1 du code de l'urbanisme) ;
- **Ndam** délimitant les parties du territoire affectées à la protection, à l'étude et à la mise en valeur des sites archéologiques, et notamment des monuments mégalithiques.
- **Nzh** délimitant les zones humides en application des dispositions du schéma directeur d'aménagement de gestion des eaux (SDAGE).

ARTICLE N 1 OCCUPATIONS ET UTILISATIONS DU SOL INTERDITES

En tous secteurs :

- Hors espace urbanisé de la bande littorale des 100 mètres, toute construction, extension de construction existante, installation ou changement de destination, à l'exception des bâtiments nécessaires à des services publics ou à des activités économiques exigeant la proximité immédiate de l'eau et notamment aux ouvrages de raccordement aux réseaux publics de transport ou de distribution d'électricité des installations marines utilisant des énergies renouvelables, sont interdits.
- Toute installation de stockage de déchets inertes (ISDI).

En outre, en secteur Na :

- Toute construction, à usage d'habitation ou non, même ne comportant pas de fondations, tout lotissement, toute installation ou travaux divers, tout comblement, affouillement, exhaussement de terrain, tout aménagement autre que ceux visés à l'article N2 ;
- Toute extension ou changement de destination des constructions existantes sauf cas prévus à l'article N2 ;
- Le camping et le caravanage sous quelque forme que ce soit, y compris l'ouverture ou l'extension de terrains aménagés pour le camping ou le stationnement de caravanes, ainsi que les aires naturelles de camping et les parcs résidentiels de loisirs ;
- La création ou l'extension des dépôts de plus de dix véhicules et des garages collectifs de caravanes ;
- L'implantation de résidences mobiles de loisirs et d'habitations légères de loisirs, groupées ou isolées ;
- Le stationnement de caravanes quelle qu'en soit la durée, sauf dans les bâtiments et remises ou sur le terrain où est implantée la construction constituant la résidence principale de l'utilisateur (« en garage mort ») ;

- L'ouverture ou l'extension de carrières et de mines ;
- La construction d'antennes sur pylônes ou de champs photovoltaïques.
- L'aménagement de tennis, piscines, golfs, ball-trap, installations pour activités motorisées, etc ;

En outre, en secteur Nds :

- Toutes constructions, installations ou travaux divers à l'exception des cas expressément prévus à l'article N2 ;
- Tous travaux publics ou privés susceptibles de porter atteinte à la vocation de la zone, notamment :
 - Comblement, affouillement, exhaussement, dépôts divers ;
 - Création de plans d'eau ;
 - Destruction des talus boisés et/ou de murets traditionnels ;
 - Drainage, remblaiement ou comblement de zones humides ;

Sauf, s'ils répondent strictement aux aménagements autorisés à l'article N2.

Ainsi que :

- La construction de pylônes, de supports d'antennes, d'antennes et de réseaux aériens, champs photovoltaïques...
- L'aménagement de tennis, piscines, golfs, ball-trap, installations pour activités motorisées...
- Les clôtures (même à usage agricole ou forestier) non conformes aux prescriptions édictées à l'article N11 ;
- Toute extension ou changement de destination des constructions existantes sauf dans les cas prévus à l'article N2 ;
- Le camping et le caravanage sous quelque forme que ce soit et quelle qu'en soit la durée ;
- L'implantation de résidences mobiles de loisirs et d'habitations légères de loisirs, isolées ou groupées.

En outre, en secteur Nzh :

- Toute construction, extension de construction existante, ou aménagements à l'exception des cas expressément prévus à l'article N2 ;
- Tous travaux publics ou privés susceptibles de porter atteinte à l'intégrité de la zone humide, notamment :
 - Comblement, affouillement, exhaussement, dépôts divers ;
 - Création de plans d'eau ;

à l'exception des travaux nécessaires, pour des raisons impératives d'intérêt collectif majeur (alimentation en eau potable, infrastructure de transport de grande ampleur...).

ARTICLE N 2 OCCUPATIONS ET UTILISATIONS DU SOL SOUMISES À CONDITIONS PARTICULIÈRES

En tous secteurs :

Les constructions et installations nécessaires à des équipements d'intérêts collectifs ou à des services publics (méthanisation, éolien, solaire...).

En secteurs Na et Ndam:

- Sous réserve d'une bonne insertion dans le site, les constructions et installations strictement liées et nécessaires à la sécurité, à la gestion ou à l'ouverture au public de ces espaces (tels qu'abris pour arrêts de transports collectifs, réalisation de sentiers piétons, postes de secours et de surveillance des plages, aires naturelles de stationnement, installations sanitaires....), certains ouvrages techniques (transformateurs, postes de refoulement, supports de transport d'énergie....) nécessaires au fonctionnement des réseaux d'utilité publique

ainsi que la réalisation d'infrastructures routières, travaux et ouvrages connexes d'intérêt collectif si nécessité technique impérative ;

- Les retenues collinaires dans le cadre des réglementations spécifiques qui leur sont applicables.

Les possibilités décrites ci-après ne sauraient être admises dans le cas de constructions qu'il n'est pas souhaitable de maintenir ou d'agrandir en raison de leur situation, de leur nature, de leur aspect ou de leur état de dégradation :

- Le changement de destination d'un bâtiment, dans son volume, en vue d'autoriser des occupations ou utilisations non directement liées à la destination de la zone :
 - Si le bâtiment justifie d'un intérêt architectural, historique ou patrimonial reconnu et sous réserve d'une parfaite intégration et mise en valeur du bâtiment,
 - Ou si le bâtiment s'insère dans un environnement bâti existant et si, de par sa situation, il n'est pas de nature à porter atteinte au caractère des constructions voisines ;
- L'extension mesurée (30 % de l'emprise au sol de la construction existante dans la limite de 30 m²) des constructions abritant des activités artisanales, commerciales ou de services existantes à la date de publication du Plan d'Occupation des Sols du 12 octobre 1984, sous réserve que cette extension soit en lien avec l'activité existante et qu'elle ne porte pas atteinte à la qualité du bâti existant et des lieux environnants ;
- L'extension mesurée des constructions existantes dans la zone, non directement liées et nécessaires aux activités de la zone à condition qu'elle se fasse en harmonie avec la construction d'origine, sans élévation du bâtiment principal, en continuité du volume existant, et que l'extension ne crée pas de logement nouveau et n'excède pas : 30 % par rapport à l'emprise au sol du bâtiment existant à la date de publication du premier Plan d'Occupation des Sols le 12 octobre 1984 et sans pouvoir dépasser 30 m² d'emprise au sol.

À l'intérieur des limites ci-dessus indiquées et sans pouvoir être cumulées, les constructions annexes, sans création de logement nouveau, peuvent être autorisées aux trois conditions suivantes :

- L'emprise au sol totale (extension + constructions annexes) reste inférieure ou égale à la surface limite indiquée ci-dessus ;
- Les constructions annexes doivent être édifiées sur le même îlot de propriété que la construction principale; et se situer à une distance maximum de 50 m par rapport au bâtiment principal ;
- Sous condition d'une bonne intégration paysagère à l'environnement bâti existant.

En secteur Nds :

Sous condition d'une bonne intégration à l'environnement tant paysagère qu'écologique :

- Les constructions et installations strictement liées et nécessaires au fonctionnement des réseaux d'intérêt collectif (eau, assainissement, télécommunications...) sous réserve que leur implantation dans ce secteur réponde à une nécessité technique impérative ;
- Le changement de destination :
 - Au-delà de la bande des 100 mètres et dans le volume existant
Des constructions présentant un intérêt architectural historique ou patrimonial, sous réserve d'une parfaite intégration et mise en valeur du bâtiment et des abords,
 - Dans la bande des 100 mètres
Des bâtiments nécessaires pour des services publics ou des activités économiques exigeant la proximité immédiate de l'eau.

Les possibilités décrites à l'alinéa relatif au changement de destination ne sauraient être admises dans les cas :

- De constructions qu'il n'est pas souhaitable de maintenir ou d'agrandir en raison de leur situation, de leur nature, de leur aspect ou de leur état de dégradation,
- De modifications des abords qui porteraient atteinte à l'intérêt paysager ou écologique des lieux ;
- Les installations, constructions, aménagements de nouvelles routes et ouvrages strictement nécessaires :
 - À la sécurité maritime et aérienne,
 - À la défense nationale,

- À la sécurité civile,
- Au fonctionnement des aérodrômes,
- Au fonctionnement des services publics portuaires autres que les ports de plaisance,

Lorsque leur localisation répond à une nécessité technique impérative ;

En application du deuxième alinéa de l'article L 146-6 du code de l'urbanisme, peuvent être implantés dans les espaces et milieux mentionnés à cet article, après enquête publique dans les cas prévus par le décret n° 85-453 du 23 avril 1985 et du décret du 29 mars 2004 (article R 146-2 du code de l'urbanisme), les aménagements légers suivants à condition que leur localisation et leur aspect ne dénaturent pas le caractère des sites, ne compromettent pas leur qualité architecturale et paysagère et ne portent pas atteinte à la préservation des milieux et que les aménagements mentionnés aux a, b et d ci-après soient conçus de manière à permettre un retour du site à l'état naturel :

- Lorsqu'ils sont nécessaires à la gestion ou à l'ouverture au public de ces espaces ou milieux, les cheminements piétonniers et cyclables et les sentes équestres ni cimentés, ni bitumés, les objets mobiliers destinés à l'accueil ou à l'information du public, les postes d'observation de la faune ainsi que les équipements démontables liés à l'hygiène et à la sécurité tels que les sanitaires et les postes de secours lorsque leur localisation dans ces espaces est rendue indispensable par l'importance de la fréquentation du public ;
- Les aires de stationnement indispensables à la maîtrise de la fréquentation automobile et à la prévention de la dégradation de ces espaces par la résorption du stationnement irrégulier, sans qu'il en résulte un accroissement des capacités effectives de stationnement, à condition que ces aires ne soient ni cimentées, ni bitumées et qu'aucune autre implantation ne soit possible (après enquête publique quelle que soit leur superficie) ;
- La réfection des bâtiments existants et l'extension limitée (30% de l'emprise au sol de la construction existante à la date d'approbation du Plan d'Occupation des Sols le 12 octobre 1984 dans la limite de 30 m²) des bâtiments et installations nécessaires à l'exercice d'activités liées à la zone ;
- À l'exclusion de toute forme d'hébergement et à condition qu'ils soient en harmonie avec le site et les constructions existantes, les aménagements nécessaires à l'exercice des activités agricoles, pastorales et forestières ne créant pas plus de 50 m² de surface de plancher ;
- Les aménagements nécessaires à la gestion et à la remise en état d'éléments de patrimoine bâti reconnus par un classement au titre de la loi du 31 décembre 1913 ou localisés dans un site inscrit ou classé ;

En application du troisième alinéa de l'article L 146-6 du code de l'urbanisme, peuvent être admises après enquête publique, les mesures de conservation ou de protection de ces espaces et milieux (stabilisation des dunes, remise en état de digues, ainsi que les opérations de défense contre la mer...) sous réserve de nécessité technique et de mise en œuvre adaptée à l'état des lieux.

En secteur Nzh, sous condition d'une bonne intégration à l'environnement tant paysagère qu'écologique :

Les installations et ouvrages strictement nécessaires :

- À la défense nationale,
- À la sécurité civile,

Lorsque leur localisation répond à une nécessité technique impérative ;

Les canalisations et les postes de refoulement liés à la salubrité publique (eaux usées - eaux pluviales) ainsi que les canalisations liées à l'alimentation en eau potable ou gaz, lorsque leur localisation répond à une nécessité technique impérative à démontrer ;

Les aménagements légers suivants à condition que leur localisation et leur aspect ne portent pas atteinte à la préservation des milieux et que les aménagements mentionnés aux a et b ci-après soient conçus de manière à permettre un retour du site à l'état naturel :

- Lorsqu'ils sont nécessaires à la gestion ou à l'ouverture au public de ces espaces ou milieux, les cheminements piétonniers et cyclables et les sentes équestres ni cimentés, ni bitumés, les objets mobiliers destinés à l'accueil ou à l'information du public, les postes d'observation de la faune ;
- Les mesures de conservation ou de protection de ces espaces ou milieux humides sous réserve de nécessité technique et de mise en œuvre adaptée à l'état des lieux.

CONDITIONS DE L'OCCUPATION ET DE L'UTILISATION DU SOL

ARTICLE N 3 VOIRIES ET ACCÈS

VOIES

Est interdite l'ouverture de toute voie privée non directement liée et nécessaire aux occupations ou utilisations du sol autorisées dans la zone.

Les aménagements de voirie et accès seront limités à la stricte nécessité de la desserte des activités autorisées, de l'accès du public et des services d'entretien et de sécurité, de défense contre l'incendie et de la protection civile.

Les dimensions, formes et caractéristiques techniques des voies publiques ou privées doivent être adaptées aux usages qu'elles supportent ou aux opérations qu'elles doivent desservir.

Les voies doivent être d'une largeur minimum de 3,50 mètres et présenter des caractéristiques permettant de satisfaire aux exigences de la sécurité, de la défense contre l'incendie, de la protection civile et éventuellement de la desserte en transports en commun. Leur conception doit intégrer la possibilité de réaliser des cheminements doux piétons/vélos en accompagnement de la voie.

Toute voie à créer doit quant à ses caractéristiques recevoir l'accord des services techniques de la commune pour permettre son éventuel classement dans la voirie communale.

Les voies en impasse ne sont autorisées qu'en l'absence d'autre solution. La continuité du cheminement piéton/vélo sera exigée, dès que la configuration des lieux le permet.

ACCÈS

Les terrains sur lesquels des activités ou installations peuvent être autorisées devront être desservis par un accès à une voie publique ou privée : soit directement, soit par l'intermédiaire d'un droit de passage sur fonds voisin.

Les accès doivent être adaptés à l'opération et aménagés de façon à apporter la moindre gêne à la circulation publique, éviter tout danger et permettre de satisfaire aux exigences de la sécurité, de la défense contre l'incendie, de la protection civile, de protection des piétons et d'enlèvement des ordures ménagères. Toutefois, un accès ne peut avoir une largeur inférieure à 3 mètres. Tout accès dangereux pour le public sera interdit.

Un seul accès pour les véhicules est autorisé par unité foncière, sauf impératif technique justifié. Néanmoins, un deuxième accès peut être autorisé lorsque l'unité foncière comporte plus de 20 places de stationnement aménagées. Il peut être créé plus de deux accès sur une même voie pour des opérations de plusieurs logements lorsque la configuration des lieux et de la parcelle le permet, et qu'ils ne portent pas atteinte à la sécurité de la circulation sur la voie.

Lorsque le terrain sur lequel l'opération est envisagée est riverain de plusieurs voies publiques (ou privées), l'accès sur celle de ces voies qui présenterait une gêne ou un risque pour la circulation peut être interdit.

Aucune opération ne peut prendre accès sur les pistes cyclables, sur les servitudes de passage le long du littoral, ainsi que sur les sentiers piétons figurant au document graphique en annexe. Toutefois leur traversée peut être autorisée.

RAMPES D'ACCÈS

La pente de toute rampe d'accès aux locaux ou lieux de stationnement de véhicules ne doit pas excéder 6 % pour les 5 premiers mètres à partir de l'emprise de voirie, 15 % au-delà.

ARTICLE N 4 DESSERTE PAR LES RÉSEAUX

ALIMENTATION EN EAU

Sont interdits tous travaux de branchement à un réseau d'alimentation en eau potable non directement liés et nécessaires aux activités, constructions ou installations autorisées dans la zone.

Toute construction à usage d'habitation, tout établissement ou installation qui requiert une alimentation en eau doit être desservie par une conduite de distribution d'eau potable de caractéristiques suffisantes et raccordée au réseau public d'adduction d'eau.

ÉLECTRICITÉ ET TÉLÉPHONE

Les réseaux d'électricité et de téléphone devront obligatoirement être réalisés en souterrain à la charge du maître d'ouvrage.

ASSAINISSEMENT

Eaux usées

Les eaux usées ne doivent pas être déversées dans le réseau d'eaux pluviales.

Assainissement collectif

Sous réserve des dispositions de la législation relative aux installations classées, toute construction ou installation nouvelle doit évacuer ses eaux usées par des canalisations souterraines de caractéristiques suffisantes raccordées au réseau public d'assainissement.

Dans les lotissements et les groupes d'habitations à créer dans les zones d'assainissement collectif et en l'absence de réseau public, il devra être réalisé à l'intérieur de l'ensemble projeté, à la charge du maître d'ouvrage, un réseau de collecteurs en attente raccordable au futur réseau public.

Assainissement individuel

En l'absence d'un réseau d'assainissement collectif, les installations individuelles d'assainissement conformes aux normes fixées par la réglementation en vigueur sont admises dans le cas où le terrain est reconnu apte à recevoir de telles installations. Le système d'assainissement doit être adapté à la pédologie, à la topographie et à l'hydrologie du sol et respecter le zonage d'assainissement. Lorient Agglomération, chargé du contrôle de l'assainissement individuel, est seul compétent pour agréer les systèmes proposés, conformément au règlement du Service Public d'Assainissement Non Collectif (SPANC).

La construction devra être implantée de manière à ce qu'une superficie suffisante puisse être réservée pour la conception et la réalisation du système d'assainissement autonome dans le secteur accueillant la construction.

Les filières drainées suivies d'un rejet au milieu hydraulique superficiel ne pourront être utilisées qu'à titre exceptionnel, uniquement dans le cas de rénovations d'habitations existantes ou de réhabilitations de dispositifs d'assainissement, et s'il est fait la preuve qu'il n'existe pas d'autre solution technique admettant le sol de la parcelle comme milieu d'épuration et/ou dispersion.

Dans le cas où le terrain concerné n'est pas apte à recevoir les installations individuelles d'assainissement suivants les normes fixées par la réglementation en vigueur, aucune construction ne pourra être autorisée sur ledit terrain.

Eaux pluviales

Tout rejet d'eaux pluviales en milieu naturel direct (ruisseau, fossé) doit être privilégié au même titre que l'infiltration des eaux sur la parcelle et le stockage des eaux de toiture (cuve de récupération). Toute construction ou extension doit appliquer en premier lieu ces prescriptions.

En cas d'impossibilité technique, les eaux pluviales pourront être évacuées vers le réseau séparatif. Il sera privilégié pour les petites surfaces un rejet au caniveau (ralentissement des eaux) plutôt qu'un raccordement direct au réseau séparatif.

Toute nouvelle construction de bâtiment devra mettre en place un dispositif de récupération et de stockage des eaux de pluie en respectant les prescriptions suivantes :

- Si la superficie du ou des terrains à bâtir est inférieure à 500 m², le dispositif devra comporter une cuve de stockage d'une capacité minimale de 1 m³ ainsi qu'un puisard d'une capacité minimale de 2 m³, le tout devant, soit être raccordé au réseau d'eaux pluviales, soit être rejeté au milieu naturel sans engendrer de débit supérieur à la zone en l'état.
- Si la superficie du ou des terrains à bâtir est comprise entre 500 m² et 2 000 m², les eaux pluviales devront être rejetées au réseau d'eaux pluviales ou au milieu naturel sans engendrer de débit supérieur à la zone en l'état.
- Si la superficie du terrain à bâtir est comprise entre 2 000 m² et 1 ha, les eaux pluviales devront être rejetées au réseau d'eaux pluviales ou au milieu naturel sans engendrer de débit supérieur à 3 litres par seconde.
- Si la superficie du terrain à bâtir est supérieure à 1 ha, les eaux pluviales devront être rejetées au réseau d'eaux pluviales ou au milieu naturel sans engendrer de débit supérieur à 3 litres par seconde et par hectare.

Pour certaines activités pouvant polluer les eaux de ruissellement (aires d'avitaillement, de manœuvre poids lourds, aires de lavage, utilisation de détergents, de graisses ou d'acides ...), un pré-traitement pourra être imposé avant évacuation dans le réseau.

Les espaces de stationnement des véhicules doivent être réalisés en matériaux drainants tels que pavages, dalles alvéolées, sol gravillonné etc.

En aucun cas les eaux pluviales, même en surverse partielle, ne doivent être déversées dans le réseau d'eaux usées.

ARTICLE N 5 SUPERFICIE MINIMALE DES TERRAINS CONSTRUCTIBLES

Il n'est pas fixé de superficie minimale des terrains.

ARTICLE N 6 IMPLANTATION DES BÂTIMENTS PAR RAPPORT AUX VOIES ET EMPRISES PUBLIQUES

Les marges de recul matérialisées aux documents graphiques le long de la route nationale RN 165 et des routes départementales délimitent la zone non aedificandi.

Sauf indications contraires portées aux documents graphiques, les constructions et installations autorisées à l'article N2 doivent être implantées à au moins 5 m de la limite d'emprise des voies publiques ou privées (ou de toute limite s'y substituant) et emprises publiques.

ARTICLE N 7 IMPLANTATION DES BÂTIMENTS PAR RAPPORT AUX LIMITES SÉPARATIVES

Les constructions peuvent être implantées en limite séparative.

Lorsqu'elles ne jouxtent pas les limites séparatives, les constructions principales, annexes ou dépendances doivent être implantées à une distance de ces limites au moins égale à la moitié de leur hauteur, mesurée à l'égout de toiture ou au sommet, sans pouvoir être inférieure à 3,00 mètres.

ARTICLE N 8 IMPLANTATION DES CONSTRUCTIONS LES UNES PAR RAPPORT AUX AUTRES

Il n'est pas fixé de distance entre deux constructions sur une même propriété.

ARTICLE N 9 EMPRISE AU SOL DES CONSTRUCTIONS

Il n'est pas fixé d'emprise maximale pour les constructions et installations autorisées.

ARTICLE N 10 HAUTEUR MAXIMALE DES CONSTRUCTIONS

En secteurs Na et Ndam :

Les « surélévations » des bâtiments existants sont interdites.

La hauteur des extensions des constructions existantes ne pourra pas dépasser celle des constructions qu'elles étendent.

La hauteur maximale des constructions annexes détachées de la construction principale ne peut excéder 2,50 m à l'égout de toiture.

En secteur Nds :

La hauteur des constructions éventuellement autorisées dans la zone devra être limitée à ce qui est strictement nécessaire à leur utilité.

Les « surélévations » des bâtiments existants sont interdites.

La hauteur des extensions autorisées ne peut excéder la hauteur au point le plus haut, au faîtiage ou au sommet de la construction qu'elle viendrait jouxter.

En secteur Nzh :

La hauteur des constructions éventuellement autorisées dans la zone devra être limitée à ce qui est strictement nécessaire à leur utilité.

ARTICLE N 11 ASPECT EXTÉRIEUR DES CONSTRUCTIONS ET AMÉNAGEMENT DE LEURS ABORDS - PROTECTION DES ÉLÉMENTS DE PAYSAGE ET DU PATRIMOINE NATUREL ET URBAIN

ASPECT ET VOLUMÉTRIE DES CONSTRUCTIONS

Les constructions doivent s'intégrer à leur environnement. Les différents types d'occupation ou d'utilisation du sol autorisés peuvent être refusés ou n'être accordés que sous réserve de l'observation de prescriptions spéciales si les constructions ou les aménagements prévus, par leur situation, leur architecture, leurs dimensions ou leur aspect extérieur sont de nature à porter atteinte au caractère des lieux avoisinants, aux sites, aux paysages naturels ou urbains, ainsi qu'à la conservation des perspectives monumentales.

Les autorisations d'occupation du sol peuvent être refusées si les extensions ou les transformations d'un bâtiment existant ignorent les caractéristiques de celui-ci.

Le volume sera le plus simple possible en harmonie avec le bâti environnant.

Les bardages des bâtiments devront tenir compte du caractère architectural du bâtiment et de son environnement, l'utilisation de matériaux naturels et de teintes facilitant l'insertion dans le site sont préconisées.

Les ravalements de façade devront tenir compte du caractère architectural du bâtiment et de son environnement.

Les différentes couleurs de façade seront limitées à trois maximum par bâtiment, menuiseries comprises.

Les bardages en ardoises ne sont autorisés que sur les pointes de pignon des constructions, au-dessus de la ligne joignant les égouts de toiture principaux.

Les panneaux photovoltaïques, châssis de toit et mécanismes d'ascenseurs seront intégrés dans le plan de la toiture.

Les constructions d'aspect précaire ou inachevé ne sont pas autorisées, ni celles réalisées en plaques de béton moulé, en parpaings apparents ou en tôles.

CLÔTURES

Les clôtures ne sont pas obligatoires.

Les clôtures non végétales préexistantes de qualité, telles que les murs de pierres doivent être conservés et entretenus.

L'utilisation de matériaux tels les plaques de béton ajourées ou non, le PVC (en raison de son caractère réfléchissant et artificiel), les parpaings non enduits et peints, tout matériau recouvert de peintures brillantes et réfléchissantes, les palplanches, les toiles ou films plastiques et les matériaux provisoires ou précaires, sont interdits.

L'annexe n° 3 jointe au présent règlement donne des conseils en matière de constitution de clôture dont il est important de s'inspirer.

En tous secteurs, sont autorisés uniquement les :

- Mur en pierres à joints creux d'une hauteur maximale d'1 mètre ;
- Grillage simple sur poteaux bois d'une hauteur maximale de 1,50 m ;
- Ganivelles sur les massifs dunaires.

Les murs en parpaings, enduits ou non, ne sont pas autorisés.

ÉLÉMENTS DE PAYSAGE

La configuration du terrain naturel doit être maintenue dans son ensemble. Les mouvements de terre doivent être limités au minimum nécessaire.

Tous travaux ayant pour effet de détruire ou de modifier un élément de paysage identifié par le présent PLU doivent faire l'objet d'une autorisation préalable dans les conditions prévues par le code de l'urbanisme.

Aucune construction, aire de stationnement, de manœuvre ou de stockage, ne peut être implantée à moins de 4,00 m de l'axe des haies et talus arborés ou des arbres remarquables figurant à la partie graphique du présent règlement en tant qu'éléments paysagers à conserver.

ARTICLE N 12 RÉALISATION D'AIRES DE STATIONNEMENT

Le stationnement des véhicules automobiles et des deux roues, correspondant aux besoins des constructions et installations, doit être assuré en dehors des voies publiques.

L'annexe du présent règlement fixe les normes applicables (annexe n° 1).

Les aires de stationnement doivent être réalisées sur le terrain d'assiette concerné par le projet ou dans l'environnement immédiat. Elles doivent être réalisées en matériaux drainants tels que pavages, dalles alvéolées, sol gravillonné etc., afin de privilégier la perméabilité des sols.

Les aires de stationnement seront desservies par un seul accès, ou plusieurs accès distants de 30 mètres au moins les uns des autres.

ARTICLE N 13 RÉALISATION D'ESPACES LIBRES, AIRES DE JEUX ET DE LOISIRS ET DE PLANTATIONS

En secteur Nds :

Les boisements et plantations nouvelles ne doivent pas compromettre la vocation générale de la zone, en particulier :

- Le choix des essences sera conforme à la végétation locale,
- Des plantations pourront être admises si la qualité écologique et/ou paysagère du secteur ne s'en trouve pas amoindrie.

ARTICLE N 14 COEFFICIENT D'OCCUPATION DU SOL

En zones Na et Nds, pour l'application des dispositions de l'article Na2, les possibilités maximales d'occupation du sol résultent de l'application des règles fixées au présent chapitre.

ARTICLE N 15 PERFORMANCES ÉNERGÉTIQUES ET ENVIRONNEMENTALES

Sans objet.

ARTICLE N 16 INFRASTRUCTURES ET RÉSEAUX DE COMMUNICATIONS ÉLECTRONIQUES

Hors du Domaine Public, les réseaux de communications électroniques devront obligatoirement être réalisés en souterrain à la charge du maître d'ouvrage. Les infrastructures nécessaires aux liaisons numériques (fourreaux, câbles, chambres, locaux techniques) devront être suffisamment dimensionnées pour permettre l'accès à Internet « haut débit » dans des conditions satisfaisantes et pour permettre l'évolution du réseau vers le « très haut débit ».

RÈGLEMENT APPLICABLE AUX ZONES N_E, N_K, N_L ET N_M

Les dispositions générales s'appliquent en complément des règles de la présente zone.

NATURE DE L'OCCUPATION ET DE L'UTILISATION DU SOL

La zone N_L peut accueillir des activités légères de loisirs, de sports et d'hébergement de plein air dans des secteurs de la commune présentant un caractère d'espace naturel.

Elle comprend :

- Le secteur N_E destiné à des équipements et services publics dans les secteurs de la commune présentant un caractère d'espace naturel.
- Le secteur N_K destiné aux équipements hôteliers et agricole du domaine de Kerbastic intra-muros ;
- Le secteur N_{L1} destiné aux activités sportives et de loisirs de plein air ;
- Le secteur N_{L2} destiné aux activités de camping caravaning accueillant tous types de constructions et installations liées au camping-caravaning organisé soumis à autorisation administrative sauf les parcs résidentiels de loisirs ;
- Le secteur N_{L3} destiné aux activités de camping caravaning accueillant tous types de constructions et installations liées au camping-caravaning organisé soumis à autorisation administrative y compris les parcs résidentiels de loisirs ;
- Le secteur N_{L4} destiné aux activités économiques, de loisirs, de plein air ou de bien-être et de santé du secteur du Sémaphore situé en espaces proches du rivage (E.P.R.) au sens de la loi « littoral » ;
- Le secteur N_{Lw} destiné à une aire d'accueil pour les gens du voyage.
- Le secteur N_M est destiné aux activités de la Défense Nationale et aéronautiques dans les secteurs de la commune présentant un caractère d'espace naturel.

ARTICLE N_L 1 OCCUPATIONS ET UTILISATIONS DU SOL INTERDITES

- Hors espace urbanisé de la bande littorale des 100 mètres, toute construction, extension de construction existante, installation ou changement de destination, à l'exception des bâtiments nécessaires à des services publics ou à des activités économiques exigeant la proximité immédiate de l'eau et notamment aux ouvrages de raccordement aux réseaux publics de transport ou de distribution d'électricité des installations marines utilisant des énergies renouvelables, sont interdits.
- Toute construction, à usage d'habitation ou non, même ne comportant pas de fondations, tout lotissement, autres que ceux visés à l'article N_{L2} ;
- La construction de « loge de gardien » avant la réalisation du terrain de camping-caravaning autorisé ;
- L'implantation des caravanes en dehors des terrains de camping aménagés dûment autorisés ou en dehors des zones visées à l'article N_{L2} ;
- L'ouverture et l'extension de carrières et de mines ;
- La construction d'éoliennes ou de champs photovoltaïques.

En outre, en secteur N_{L2} :

- L'implantation d'habitations légères de loisirs groupées ou isolées ;

En outre, en secteurs N_{L1} :

- L'ouverture ou l'extension de parcs résidentiels de loisirs ;
- L'implantation de résidences mobiles de loisirs et d'habitations légères de loisirs groupées ou isolées ;
- La pratique du camping et le stationnement de caravanes et de résidences mobiles de loisirs, soumis ou non à autorisation, quelle qu'en soit la durée ;

En outre, en secteurs N12 et N13 :

- L'implantation d'une construction annexe d'une surface supérieure à 8 m² et d'une hauteur supérieure à 2,20 m.

En outre, en secteurs N14 :

- Toutes constructions, installations ou travaux divers à l'exception des cas expressément prévus à l'article N12 ;
- Tous travaux publics ou privés susceptibles de porter atteinte à la vocation de la zone, notamment :
 - Comblement, affouillement, exhaussement, dépôts divers ;
 - Création de plans d'eau ;
 - Destruction des talus boisés et/ou de murets traditionnels ;
 - Drainage, remblaiement ou comblement de zones humides ;

Sauf, s'ils répondent strictement aux aménagements autorisés à l'article N12.

Ainsi que :

- La construction de pylônes, de supports d'antennes, d'antennes et de réseaux aériens, champs photovoltaïques...
- L'aménagement de tennis, piscines, golfs, ball-trap, installations pour activités motorisées...
- Les clôtures (même à usage agricole ou forestier) non conformes aux prescriptions édictées à l'article N11 ;
- Toute extension ou changement de destination des constructions existantes sauf dans les cas prévus à l'article N12 ;
- Le camping et le caravanage sous quelque forme que ce soit et quelle qu'en soit la durée ;
- L'implantation de résidences mobiles de loisirs et d'habitations légères de loisirs, isolées ou groupées.

ARTICLE N12 OCCUPATIONS ET UTILISATIONS DU SOL SOUMISES À CONDITIONS PARTICULIÈRES

Sous réserve d'une bonne insertion dans leur environnement, sont autorisées :

- L'édification de constructions et installations directement liées et nécessaires aux activités sportives de plein air ;
- Les aires de jeux et de sports ouvertes au public et les aires naturelles de stationnement ;
- Les constructions et installations strictement liées et nécessaires à la sécurité, à la gestion ou à l'ouverture au public de ces espaces (tels qu'abris pour arrêts de transports collectifs, réalisation de sentiers piétons, postes de secours et de surveillance des plages, aires naturelles de stationnement, installations sanitaires...), ainsi que certains ouvrages techniques (transformateurs, postes de refoulement, supports de transport d'énergie...) nécessaires au fonctionnement des réseaux d'utilité publique ;
- L'extension mesurée des constructions existantes dans la zone, non directement liées et nécessaires aux activités de la zone à condition qu'elle se fasse en harmonie avec la construction d'origine, sans élévation du bâtiment principal, en continuité du volume existant, et que l'extension ne crée pas de logement nouveau et n'excède pas : 30 % par rapport à l'emprise au sol du bâtiment existant à la date de publication du premier Plan d'Occupation des Sols de la commune approuvé le 12 octobre 1984, sans pouvoir dépasser 30 m² d'emprise au sol, **sauf en zones Nk et N14** où l'emprise au sol des extensions pourra atteindre 30 % de la surface de plancher totale des bâtiments existants dans la zone.

À l'intérieur des limites ci-dessus indiquées, et sans pouvoir être cumulées, les constructions annexes, détachées de la construction principale peuvent être autorisées aux deux conditions suivantes :

- D'une part, l'emprise totale au sol (extension + constructions annexes) reste inférieure ou égale à la surface limite indiquée ci-dessus,

- D'autre part, elles doivent être édifiées sur le même îlot de propriété avec le souci d'éviter la dispersion des constructions et à une distance n'excédant pas 50 m de la construction principale, et d'une bonne intégration tant paysagère qu'à l'environnement bâti existant.

En outre, en secteurs N11 :

- L'édification de constructions ou installations liées à l'exploitation d'un centre équestre (manège, boxes, sellerie...), ainsi que, en complément, les constructions permettant d'assurer l'accueil du public (restauration - hébergement) et une loge de gardien nécessaire au fonctionnement de l'activité dans la limite de 35 m² de surface de plancher.

En outre, en secteurs N12 et N13 :

- L'ouverture et l'extension des aires naturelles de camping ainsi que des terrains aménagés pour le camping et le caravanage autorisés dans le cadre de la réglementation spécifique, et dans le cadre des autorisations accordées, les constructions et installations nécessaires à l'exploitation (salles d'accueil, sanitaires, piscines, loge de gardien dont la surface de plancher ne dépasse pas 35 m²...) ;
- L'implantation de caravanes ;
- L'implantation de résidences mobiles de loisirs groupées ou isolées, dans les limites fixées aux articles R111-32 et suivants du Code de l'Urbanisme.

En outre, en secteurs N13 :

- L'implantation de résidences mobiles de loisirs groupées ou isolées, dans les limites fixées aux articles R111-32 et suivants du Code de l'Urbanisme ;
- L'implantation de caravanes ;
- L'implantation d'habitations légères de loisirs ;
- L'ouverture ou l'extension de parcs résidentiels de loisirs.

En outre, en secteurs N14 :

Sous condition d'une bonne intégration à l'environnement tant paysagère qu'écologique :

- Les constructions et installations strictement liées et nécessaires au fonctionnement des réseaux d'intérêt collectif (eau, assainissement, télécommunications...) sous réserve que leur implantation dans ce secteur réponde à une nécessité technique impérative ;
- Le changement de destination :

- Au-delà de la bande des 100 mètres et dans le volume existant

Des constructions présentant un intérêt architectural historique ou patrimonial, sous réserve d'une parfaite intégration et mise en valeur du bâtiment et des abords;

- Dans la bande des 100 mètres

Des bâtiments nécessaires pour des services publics ou des activités économiques exigeant la proximité immédiate de l'eau.

Les possibilités décrites à l'alinéa relatif au changement de destination ne sauraient être admises dans les cas :

- De constructions qu'il n'est pas souhaitable de maintenir ou d'agrandir en raison de leur situation, de leur nature, de leur aspect ou de leur état de dégradation,
- De modifications des abords qui porteraient atteinte à l'intérêt paysager ou écologique des lieux ;
- En application du deuxième alinéa de l'article L 146-6 du code de l'urbanisme, peuvent être implantés dans les espaces et milieux mentionnés à cet article, après enquête publique dans les cas prévus par le décret n° 85-453 du 23 avril 1985 et du décret du 29 mars 2004 (article R 146-2 du code de l'urbanisme), les aménagements légers suivants à condition que leur localisation et leur aspect ne dénaturent pas le caractère des sites, ne compromettent pas leur qualité architecturale et paysagère et ne portent pas atteinte à la préservation des milieux et que les aménagements mentionnés aux a, b et d ci-après soient conçus de manière à permettre un retour du site à l'état naturel :

- a. Lorsqu'ils sont nécessaires à la gestion ou à l'ouverture au public de ces espaces ou milieux, les chemine-
ments piétonniers et cyclables et les sentes équestres ni cimentés, ni bitumés, les objets mobiliers desti-
nés à l'accueil ou à l'information du public, les postes d'observation de la faune ainsi que les équipements
démontables liés à l'hygiène et à la sécurité tels que les sanitaires et les postes de secours lorsque leur
localisation dans ces espaces est rendue indispensable par l'importance de la fréquentation du public ;
 - b. Les aires de stationnement indispensables à la maîtrise de la fréquentation automobile et à la prévention
de la dégradation de ces espaces par la résorption du stationnement irrégulier, sans qu'il en résulte un
accroissement des capacités effectives de stationnement, à condition que ces aires ne soient ni cimen-
tées, ni bitumées et qu'aucune autre implantation ne soit possible (après enquête publique quelle que
soit leur superficie) ;
 - c. La réfection des bâtiments existants et l'extension limitée (30 % de l'emprise au sol de la construction
existante à la date d'approbation du premier Plan d'Occupation des Sols approuvé le 12 octobre 1984
dans la limite de 30 m²) des bâtiments et installations nécessaires à l'exercice d'activités liées à la zone ;
 - d. À l'exclusion de toute forme d'hébergement et à condition qu'ils soient en harmonie avec le site et les
constructions existantes, les aménagements nécessaires à l'exercice des activités agricoles, pastorales et
forestières ne créant pas plus de 50 m² de surface de plancher ;
 - e. Les aménagements nécessaires à la gestion et à la remise en état d'éléments de patrimoine bâti reconnus
par un classement au titre de la loi du 31 décembre 1913 ou localisés dans un site inscrit ou classé ;
- En application du troisième alinéa de l'article L 146-6 du code de l'urbanisme, peuvent être admises après
enquête publique, les mesures de conservation ou de protection de ces espaces et milieux (stabilisation des
dunes, remise en état de digues, ainsi que les opérations de défense contre la mer...) sous réserve de nécessité
technique et de mise en œuvre adaptée à l'état des lieux.

En outre, en secteur Nlv :

- L'aménagement d'une aire d'accueil des gens du voyage ainsi que toutes les constructions et les installations
qui y sont strictement liées.

En outre, en secteur Ne :

- Les constructions et installations liées à un service ou à un équipement d'intérêt collectif et notamment les
groupes scolaires, salles de sports, courts de tennis, terrains de football ou rugby, vestiaires, funérarium...

En outre, en secteur Nk :

- Les constructions et installations liées à l'hôtellerie tels que salles de restaurant et de conférence, chambres...

En outre, en secteur Nm :

- Les constructions et installations liées aux besoins de la Défense Nationale et aux activités aéronautiques.

CONDITIONS DE L'OCCUPATION DU SOL

ARTICLE N° 3 VOIRIES ET ACCÈS

VOIES

Est interdite l'ouverture de toute voie privée non directement liée et nécessaire aux occupations ou utilisations du sol
autorisées dans la zone.

Les aménagements de voirie et accès seront limités à la stricte nécessité de la desserte des activités autorisées, de
l'accès du public et des services d'entretien et de sécurité, de défense contre l'incendie et de la protection civile.

Les dimensions, formes et caractéristiques techniques des voies publiques ou privées doivent être adaptées aux usages
qu'elles supportent ou aux opérations qu'elles doivent desservir.

Les voies doivent être d'une largeur minimum de 3,50 mètres et présenter des caractéristiques permettant de satisfaire
aux exigences de la sécurité, de la défense contre l'incendie, de la protection civile et éventuellement de la desserte

en transports en commun. Leur conception doit intégrer la possibilité de réaliser des cheminements doux piétons/vélos en accompagnement de la voie.

Toute voie à créer doit quant à ses caractéristiques recevoir l'accord des services techniques de la commune pour permettre son éventuel classement dans la voirie communale.

Les voies en impasse ne sont autorisées qu'en l'absence d'autre solution. La continuité du cheminement piéton/vélo sera exigée, dès que la configuration des lieux le permet.

Accès

Les terrains sur lesquels des activités ou installations peuvent être autorisées devront être desservis par un accès à une voie publique ou privée : soit directement, soit par l'intermédiaire d'un droit de passage sur fonds voisin.

Les accès doivent être adaptés à l'opération et aménagés de façon à apporter la moindre gêne à la circulation publique, éviter tout danger et permettre de satisfaire aux exigences de la sécurité, de la défense contre l'incendie, de la protection civile, de protection des piétons et d'enlèvement des ordures ménagères. Toutefois, un accès ne peut avoir une largeur inférieure à 3 mètres. Tout accès dangereux pour le public sera interdit.

Un seul accès pour les véhicules est autorisé par unité foncière, sauf impératif technique justifié. Néanmoins, un deuxième accès peut être autorisé lorsque l'unité foncière comporte plus de 20 places de stationnement aménagées. Il peut être créé plus de deux accès sur une même voie pour des opérations de plusieurs logements lorsque la configuration des lieux et de la parcelle le permet, et qu'ils ne portent pas atteinte à la sécurité de la circulation sur la voie.

Lorsque le terrain sur lequel l'opération est envisagée est riverain de plusieurs voies publiques (ou privées), l'accès sur celle de ces voies qui présenterait une gêne ou un risque pour la circulation peut être interdit.

Aucune opération ne peut prendre accès sur les pistes cyclables, sur les servitudes de passage le long du littoral, ainsi que sur les sentiers piétons figurant au document graphique en annexe. Toutefois leur traversée peut être autorisée.

RAMPES D'ACCÈS

La pente de toute rampe d'accès aux locaux ou lieux de stationnement de véhicules ne doit pas excéder 6 % pour les 5 premiers mètres à partir de l'emprise de voirie, 15 % au-delà.

ARTICLE N° 4 DESSERTE PAR LES RÉSEAUX

ALIMENTATION EN EAU

Sont interdits tous travaux de branchement à un réseau d'alimentation en eau potable non directement liés et nécessaires aux activités ou installations autorisées dans la zone.

Toute construction à usage d'habitation, tout établissement ou installation abritant des activités ou des loisirs doit être alimenté en eau potable par une conduite de distribution d'eau potable, de caractéristiques suffisantes et raccordée au réseau public d'adduction d'eau.

ÉLECTRICITÉ ET TÉLÉPHONE

Les réseaux d'électricité et de téléphone devront obligatoirement être réalisés en souterrain à la charge du maître d'ouvrage.

Les compteurs doivent être intégrés soit dans les clôtures, soit dans le bâtiment et être accessibles en permanence.

ASSAINISSEMENT

Eaux usées

Les eaux usées ne doivent pas être déversées dans le réseau d'eaux pluviales.

Assainissement collectif

Sous réserve des dispositions de la législation relative aux installations classées, toute construction ou installation nouvelle doit évacuer ses eaux usées par des canalisations souterraines de caractéristiques suffisantes raccordées au réseau public d'assainissement.

Dans les lotissements et les groupes d'habitations à créer dans les zones d'assainissement collectif et en l'absence de réseau public, il devra être réalisé à l'intérieur de l'ensemble projeté, à la charge du maître d'ouvrage, un réseau de collecteurs en attente raccordable au futur réseau public.

Assainissement individuel

En l'absence d'un réseau d'assainissement collectif, les installations individuelles d'assainissement conformes aux normes fixées par la réglementation en vigueur sont admises dans le cas où le terrain est reconnu apte à recevoir de telles installations. Le système d'assainissement doit être adapté à la pédologie, à la topographie et à l'hydrologie du sol et respecter le zonage d'assainissement. Lorient Agglomération, chargé du contrôle de l'assainissement individuel, est seul compétent pour agréer les systèmes proposés, conformément au règlement du Service Public d'Assainissement Non Collectif (SPANC).

La construction devra être implantée de manière à ce qu'une superficie suffisante puisse être réservée pour la conception et la réalisation du système d'assainissement autonome dans le secteur accueillant la construction.

Les filières drainées suivies d'un rejet au milieu hydraulique superficiel ne pourront être utilisées qu'à titre exceptionnel, uniquement dans le cas de rénovations d'habitations existantes ou de réhabilitations de dispositifs d'assainissement, et s'il est fait la preuve qu'il n'existe pas d'autre solution technique admettant le sol de la parcelle comme milieu d'épuration et/ou dispersion.

Dans le cas où le terrain concerné n'est pas apte à recevoir les installations individuelles d'assainissement suivants les normes fixées par la réglementation en vigueur, aucune construction ne pourra être autorisée sur ledit terrain.

Eaux pluviales

Tout rejet d'eaux pluviales en milieu naturel direct (ruisseau, fossé) doit être privilégié au même titre que l'infiltration des eaux sur la parcelle et le stockage des eaux de toiture (cuve de récupération). Toute construction ou extension doit appliquer en premier lieu ces prescriptions.

En cas d'impossibilité technique, les eaux pluviales pourront être évacuées vers le réseau séparatif. Il sera privilégié pour les petites surfaces un rejet au caniveau (ralentissement des eaux) plutôt qu'un raccordement direct au réseau séparatif.

Toute nouvelle construction de bâtiment devra mettre en place un dispositif de récupération et de stockage des eaux de pluie en respectant les prescriptions suivantes :

- Si la superficie du ou des terrains à bâtir est inférieure à 500 m², le dispositif devra comporter une cuve de stockage d'une capacité minimale de 1 m³ ainsi qu'un puisard d'une capacité minimale de 2 m³, le tout devant, soit être raccordé au réseau d'eaux pluviales, soit être rejeté au milieu naturel sans engendrer de débit supérieur à la zone en l'état.
- Si la superficie du ou des terrains à bâtir est comprise entre 500 m² et 2 000 m², les eaux pluviales devront être rejetées au réseau d'eaux pluviales ou au milieu naturel sans engendrer de débit supérieur à la zone en l'état.
- Si la superficie du terrain à bâtir est comprise entre 2 000 m² et 1 ha, les eaux pluviales devront être rejetées au réseau d'eaux pluviales ou au milieu naturel sans engendrer de débit supérieur à 3 litres par seconde.
- Si la superficie du terrain à bâtir est supérieure à 1 ha, les eaux pluviales devront être rejetées au réseau d'eaux pluviales ou au milieu naturel sans engendrer de débit supérieur à 3 litres par seconde et par hectare.

Pour certaines activités pouvant polluer les eaux de ruissellement (aires d'avitaillement, de manœuvre poids lourds, aires de lavage, utilisation de détergents, de graisses ou d'acides ...), un pré-traitement pourra être imposé avant évacuation dans le réseau.

Les espaces de stationnement des véhicules doivent être réalisés en matériaux drainants tels que pavages, dalles alvéolées, sol gravillonné etc.

En aucun cas les eaux pluviales, même en surverse partielle, ne doivent être déversées dans le réseau d'eaux usées.

ARTICLE N° 5 SUPERFICIE MINIMALE DES TERRAINS CONSTRUCTIBLES

Il n'est pas fixé de superficie minimale.

ARTICLE N° 6 IMPLANTATION DES BÂTIMENTS PAR RAPPORT AUX VOIES ET EMPRISES PUBLIQUES

Les constructions et installations admises doivent être implantées à au moins 5 mètres de la limite d'emprise des voies.

ARTICLE N° 7 IMPLANTATION DES BÂTIMENTS PAR RAPPORT AUX LIMITES SÉPARATIVES

Les constructions et installations admises doivent être implantées à une distance de ces limites au moins égale à la moitié de la hauteur mesurée à l'égout de toiture ou au sommet, sans pouvoir être inférieure à 3 mètres.

Lorsqu'il s'agit de piscines, l'implantation (margelles comprises) doit respecter un retrait au moins égal à 3 mètres par rapport aux limites séparatives.

Les abris de jardin seront implantés en limite séparative ou à au moins 1 mètre de ces limites.

ARTICLE N° 8 IMPLANTATION DES CONSTRUCTIONS LES UNES PAR RAPPORT AUX AUTRES

Il n'est pas fixé de distance entre deux constructions sur une même propriété.

ARTICLE N° 9 EMPRISE AU SOL DES CONSTRUCTIONS

En secteurs N1, N2 et Nv :

L'emprise au sol des constructions ne peut excéder 20% de la superficie du terrain d'assiette intéressé par le projet de construction.

En secteurs N3 :

L'emprise au sol des constructions ne peut excéder 30% de la superficie du terrain d'assiette intéressé par le projet de construction dans la limite d'une emprise au sol totale de 120 m².

En secteur Nm :

L'emprise au sol des constructions ne peut excéder 10% de la superficie du terrain d'assiette intéressé par le projet de construction.

En secteurs Nk et N4 :

L'emprise au sol des constructions ne peut excéder 30% de la surface de plancher totale des bâtiments existants sur la zone.

ARTICLE N° 10 HAUTEUR MAXIMALE DES CONSTRUCTIONS

La hauteur maximale des constructions, mesurée

- au faîtage pour les toitures qui comprendront uniquement deux pentes comprises entre 35° et 45° ,
- au sommet pour les autres toitures (toitures pentes < 35°, toitures terrasses, éléments de liaison ...),

est fixée comme suit :

Secteurs	Faîtage	Sommet
N1	6 m	4 m
N2	6 m	4 m
N3	6 m	4 m

N4	Conditions particulières, voir plus bas	
Nlv	6 m	4 m
Ne - Nm	12 m	9 m
Nk	12 m	9 m

En secteur N4 :

La hauteur des constructions éventuellement autorisées dans la zone devra être limitée à ce qui est strictement nécessaire à leur utilité.

Les « surélévations » des bâtiments existants sont interdites.

La hauteur des extensions autorisées ne peut excéder de plus de 50 cm la hauteur au point le plus haut, au faîtage ou au sommet de la construction qu'elle viendrait joindre.

ARTICLE N° 11 ASPECT EXTÉRIEUR DES CONSTRUCTIONS ET AMÉNAGEMENT DE LEURS ABORDS - PROTECTION DES ÉLÉMENTS DE PAYSAGE ET DU PATRIMOINE NATUREL ET URBAIN

ASPECT ET VOLUMÉTRIE DES CONSTRUCTIONS

Les toitures des volumes principaux, dont les pentes seront comprises entre 35° et 45°, présenteront deux pans. Ces toitures pourront comporter des lucarnes sans que l'emprise linéaire de ces lucarnes (vues de dessus) puisse excéder 50 % du linéaire de la toiture, mesuré au faîtage.

Dans le cas d'extension de constructions existantes dont les pentes de toitures ne sont pas comprises entre 35° et 45°, les pentes de toitures de l'extension pourront être similaires à celles de la construction d'origine, sous réserve d'en assurer une bonne intégration architecturale.

Toute construction nouvelle devra être conçue en tenant compte de l'environnement urbain dans lequel elle s'insère, ainsi qu'à la morphologie du terrain naturel. Elle devra contribuer à accroître le caractère urbain (alignement, front bâti, gabarit, rythme, percement, matériaux, revêtement de façade y compris pignon, couverture, couleur...) dans l'espace dans lequel elle s'intègre.

Les autorisations d'occupation du sol peuvent être refusées :

- Si les constructions font trop fortement référence à des architectures typiques d'autres régions ou constituent des pastiches d'architecture ;
- Si les constructions ou les aménagements prévus sont de nature à porter atteinte à l'intérêt des lieux avoisants ;
- Si les extensions ou les transformations d'un bâtiment existant ignorent les caractéristiques de celui-ci.

Le volume sera le plus simple possible en harmonie avec le bâti environnant.

Les ravalements de façade devront tenir compte du caractère architectural du bâtiment et de son environnement.

Les différentes couleurs de façade seront limitées à trois maximum par bâtiment, menuiseries comprises.

Les bardages en ardoises ne sont autorisés que sur les pointes de pignon des constructions, au-dessus de la ligne joignant les égouts de toiture principaux.

Les panneaux photovoltaïques, châssis de toit et mécanismes d'ascenseurs seront intégrés dans le plan de la toiture.

Les constructions d'aspect précaire ou inachevé ne sont pas autorisées, ni celles réalisées en plaques de béton moulé, en parpaings apparents ou en tôles.

CLÔTURES

Les clôtures ne sont pas obligatoires.

Toute clôture nouvelle devra être conçue en tenant compte de l'environnement urbain dans lequel elle s'insère. Elle devra s'accorder en tout point au style architectural de l'ensemble du bâti (alignement, front bâti, gabarit, rythme, percement, matériaux, couleur...) de l'espace dans lequel elle s'intègre.

Les clôtures non végétales préexistantes de qualité, telles que les murs de pierres doivent être conservés et entretenus.

L'utilisation de matériaux tels les plaques de béton ajourées ou non, le PVC (en raison de son caractère réfléchissant et artificiel), les parpaings non enduits et peints, tout matériau recouvert de peintures brillantes et réfléchissantes, les palplanches, les toiles ou films plastiques et les matériaux provisoires ou précaires, sont interdits.

L'annexe n° 3 jointe au présent règlement donne des conseils en matière de constitution de clôture dont il est important de s'inspirer.

Les clôtures doivent répondre à l'un des types suivants ou à leurs combinaisons :

En bordure de l'espace public et dans la marge de recul des constructions :

Les clôtures peuvent atteindre une hauteur maximale de 1,50 m.

- Grillage plastifié sur poteaux métalliques ou en bois, pouvant être doublé de brande ;
- Mur en pierres à joints creux ;
- Mur bahut d'une hauteur maximale de 1,00 m, éventuellement surmonté de lisses ajourées (bois, aluminium,...), d'un grillage ou d'un système à claire-voie.
- Panneaux de bois ajourés ou éléments en bois, de qualité, végétalisés ou pas.

En limite séparative à l'arrière de la marge de recul des constructions :

Les clôtures peuvent atteindre une hauteur maximale de 1,80 m.

- Grillage plastifié sur poteaux métalliques ou en bois, pouvant être doublé de brande ;
- Mur en pierres à joints creux ;
- Panneaux de bois ou éléments en bois, de qualité, végétalisés ou pas.

Les murs en parpaings, enduits ou non, ne sont pas autorisés.

On privilégiera les clôtures végétalisées.

Lorsque la construction est implantée en limite séparative, une clôture brise-vue d'une hauteur de 2 mètres pourra être réalisée côté jardin sur une distance limitée à 4 mètres. Elle sera composée de panneaux de bois ou d'un mur de même nature et de même couleur que la construction.

ÉLÉMENTS PAYSAGERS

La configuration du terrain naturel doit être maintenue dans son ensemble. Les mouvements de terre doivent être limités au minimum nécessaire.

Tous travaux ayant pour effet de détruire ou de modifier un élément de paysage identifié par le présent PLU doivent faire l'objet d'une autorisation préalable dans les conditions prévues par le code de l'urbanisme.

Aucune construction, aire de stationnement, de manœuvre ou de stockage, ne peut être implantée à moins de 4,00 m de l'axe des haies et talus arborés ou des arbres remarquables figurant à la partie graphique du présent règlement en tant qu'éléments paysagers à conserver.

ARTICLE N° 12 RÉALISATION D'AIRES DE STATIONNEMENT

Le stationnement des véhicules automobiles et des deux roues, correspondant aux besoins des constructions et installations, doit être assuré en dehors des voies publiques.

L'annexe du présent règlement fixe les normes applicables (annexe n° 1).

Les aires de stationnement doivent être réalisées sur le terrain d'assiette concerné par le projet ou dans l'environnement immédiat. Elles doivent être réalisées en matériaux drainants tels que pavages, dalles alvéolées, sol gravillonné etc., afin de privilégier la perméabilité des sols.

Les aires de stationnement seront desservies par un seul accès, ou plusieurs accès distants de 30 mètres au moins les uns des autres.

ARTICLE N° 13 RÉALISATION D'ESPACES LIBRES, AIRES DE JEUX ET DE LOISIRS ET DE PLANTATIONS

Les abords de la construction doivent être traités avec un soin particulier afin de participer à son insertion dans le site, à l'amélioration du cadre de vie et à la gestion de l'eau pluviale.

ARTICLE N° 14 COEFFICIENT D'OCCUPATION DU SOL

Il n'est pas fixé de coefficient d'occupation du sol. Les possibilités maximales d'occupation des sols résultent de l'application des règles fixées au présent chapitre.

ARTICLE N° 15 PERFORMANCES ÉNERGÉTIQUES ET ENVIRONNEMENTALES

Sans objet.

ARTICLE N° 16 INFRASTRUCTURES ET RÉSEAUX DE COMMUNICATIONS ÉLECTRONIQUES

Hors du Domaine Public, les réseaux de communications électroniques devront obligatoirement être réalisés en souterrain à la charge du maître d'ouvrage

Les infrastructures nécessaires aux liaisons numériques (fourreaux, câbles, chambres, locaux techniques) devront être suffisamment dimensionnées pour permettre l'accès à Internet « haut débit » dans des conditions satisfaisantes et pour permettre l'évolution du réseau vers le « très haut débit ».

RÈGLEMENT APPLICABLE AUX ZONES Nh

Les dispositions générales s'appliquent en complément des règles de la présente zone.

NATURE DE L'OCCUPATION ET DE L'UTILISATION DU SOL

Au sein des espaces naturels, la zone Nh peut recevoir des constructions dans des secteurs de taille et de capacité d'accueil limitées, à la condition de ne porter atteinte ni à la préservation des activités agricoles, ni à la sauvegarde des sites, milieux naturels et paysages dans lesquelles elles s'insèrent et dans la limite d'une capacité suffisante des équipements d'infrastructure existants (voirie, eau potable, électricité....).

Elle comprend :

- Le secteur Nh destiné à l'habitat et aux activités compatibles ;
- Les « franges de hameaux », intégrées au zonage Nh, permettent la construction ou l'installation de petites annexes.

ARTICLE NH 1 OCCUPATIONS ET UTILISATIONS DU SOL INTERDITES

- Les parcs d'attraction (y compris aires de sports motorisés) et les dépôts de véhicules ;
- Toutes les constructions et activités relevant des installations classées ou d'une réglementation sanitaire spécifique, à l'exception des cas visés à l'article Nh 2 ;
- Hors espace urbanisé de la bande littorale des 100 mètres, toute construction, extension de construction existante, installation ou changement de destination, à l'exception des bâtiments nécessaires à des services publics ou à des activités économiques exigeant la proximité immédiate de l'eau et notamment aux ouvrages de raccordement aux réseaux publics de transport ou de distribution d'électricité des installations marines utilisant des énergies renouvelables, sont interdits.
- L'ouverture ou l'extension de carrières et de mines ;
- Le camping et le caravanage sous quelque forme que ce soit y compris l'ouverture ou l'extension de terrains aménagés pour le camping ou le stationnement de caravanes et résidences mobiles de loisirs ainsi que les parcs résidentiels de loisirs ;
- La création ou l'extension des dépôts de plus de dix véhicules et des garages collectifs de caravanes ;
- L'implantation de résidences mobiles de loisirs et d'habitations légères de loisirs, groupées ou isolées ;
- Le stationnement de caravanes quelle qu'en soit la durée, sauf dans les bâtiments et remises ou sur le terrain où est implantée la construction constituant la résidence principale de l'utilisateur (« en garage mort ») ;
- La construction d'éoliennes et de supports d'antennes ;
- Les lotissements à usage d'activités ;
- Les lotissements à usage d'habitation ou l'habitat groupé à l'intérieur des courbes isopsohiques de l'aéroport de Lann-Bihoué ;

En outre, dans les franges de hameaux :

- Les abris de jardin détachés de la construction principale de plus de 12 m² d'emprise au sol et de plus de 2,50 m de hauteur totale. Un seul abri de jardin sera autorisé par unité foncière.

ARTICLE NH 2 OCCUPATIONS ET UTILISATIONS SOUMISES À CONDITIONS PARTICULIÈRES

- Sous réserve d'une bonne insertion dans le site, les constructions et installations strictement liées et nécessaires à la sécurité, à la gestion ou à l'ouverture au public de ces espaces (tels qu'abris pour arrêts de transports collectifs, réalisation de sentiers piétons...) ainsi que certains ouvrages techniques (transformateurs, postes de refoulement, supports de transports d'énergie...) nécessaires au fonctionnement des réseaux d'utilité publique ;

- L'extension mesurée (30% de l'emprise au sol de la construction existante à la date de publication du premier Plan d'Occupation des Sols de la commune approuvé le 12 octobre 1984 dans la limite de 30 m²) ou la transformation de constructions existantes abritant des activités artisanales, sous réserve que les travaux envisagés n'aient pas pour effet d'aggraver le danger ou les inconvénients que peut présenter leur exploitation ;
- La réalisation d'abris pour animaux présentant un aspect fonctionnel en rapport avec leur destination, réalisés en constructions légères intégrées au paysage ;
- Sous réserve d'en assurer une bonne insertion dans le site :
 - Les constructions à usage d'habitations, d'artisanat et de bureaux ainsi que leurs annexes ;
 - Les constructions à usage hôtelier et/ou restauration ;
 - Les réhabilitations, extensions et changements de destination des bâtiments existants en raison de leur intérêt architectural et sous réserve du respect des règles de réciprocité rappelées à l'article L 111-3 du Code Rural.

CONDITIONS DE L'OCCUPATION DU SOL

ARTICLE NH 3 VOIRIES ET ACCÈS

VOIES

Les dimensions, formes et caractéristiques techniques des voies publiques ou privées doivent être adaptées aux usages qu'elles supportent ou aux opérations qu'elles doivent desservir.

Les voies doivent être d'une largeur minimum de 3,50 mètres et présenter des caractéristiques permettant de satisfaire aux exigences de la sécurité, de la défense contre l'incendie, de la protection civile et éventuellement de la desserte en transports en commun. Leur conception doit intégrer la possibilité de réaliser des cheminements doux piétons/vélos en accompagnement de la voie.

Toute voie à créer doit quant à ses caractéristiques recevoir l'accord des services techniques de la commune pour permettre son éventuel classement dans la voirie communale.

Les voies en impasse ne sont autorisées qu'en l'absence d'autre solution. La continuité du cheminement piéton/vélo sera exigée, dès que la configuration des lieux le permet.

ACCÈS

Pour être constructible, un terrain doit avoir accès à une voie publique ou privée praticable par un véhicule : soit directement, soit par l'intermédiaire d'un droit de passage acquis sur fonds voisin, institué par acte authentique et éventuellement obtenu par application de l'article 682 modifié du code civil.

Les accès doivent être adaptés à l'opération et aménagés de façon à apporter la moindre gêne à la circulation publique, éviter tout danger et permettre de satisfaire aux exigences de la sécurité, de la défense contre l'incendie, de la protection civile, de protection des piétons et d'enlèvement des ordures ménagères. Toutefois, un accès ne peut avoir une largeur inférieure à 3 mètres. Tout accès dangereux pour le public sera interdit.

Un seul accès pour les véhicules est autorisé par unité foncière, sauf impératif technique justifié. Néanmoins, un deuxième accès peut être autorisé lorsque l'unité foncière comporte plus de 20 places de stationnement aménagées. Il peut être créé plus de deux accès sur une même voie pour des opérations de plusieurs logements lorsque la configuration des lieux et de la parcelle le permet, et qu'ils ne portent pas atteinte à la sécurité de la circulation sur la voie.

Lorsque le terrain sur lequel l'opération est envisagée est riverain de plusieurs voies publiques (ou privées), l'accès sur celle de ces voies qui présenterait une gêne ou un risque pour la circulation peut être interdit.

Aucune opération ne peut prendre accès sur les pistes cyclables, sur les servitudes de passage le long du littoral, ainsi que sur les sentiers piétons figurant au document graphique en annexe. Toutefois leur traversée peut être autorisée.

RAMPES D'ACCÈS

La pente de toute rampe d'accès aux locaux ou lieux de stationnement de véhicules ne doit pas excéder 6 % pour les 5 premiers mètres à partir de l'emprise de voirie, 15 % au-delà.

ARTICLE Nh 4 DESSERTE PAR LES RÉSEAUX

ALIMENTATION EN EAU

Toute construction ou installation nouvelle qui requiert une alimentation en eau doit être desservie par une conduite de distribution d'eau potable, de caractéristiques suffisantes et raccordée au réseau public d'adduction d'eau.

ÉLECTRICITÉ ET TÉLÉPHONE

Les réseaux d'électricité et de téléphone devront obligatoirement être réalisés en souterrain à la charge du maître d'ouvrage.

Les compteurs doivent être intégrés soit dans les clôtures, soit dans le bâtiment et être accessibles en permanence.

ASSAINISSEMENT

Eaux usées

Les eaux usées ne doivent pas être déversées dans le réseau d'eaux pluviales.

Assainissement collectif

Sous réserve des dispositions de la législation relative aux installations classées, toute construction ou installation nouvelle doit évacuer ses eaux usées par des canalisations souterraines de caractéristiques suffisantes raccordées au réseau public d'assainissement.

Dans les lotissements et les groupes d'habitations à créer dans les zones d'assainissement collectif et en l'absence de réseau public, il devra être réalisé à l'intérieur de l'ensemble projeté, à la charge du maître d'ouvrage, un réseau de collecteurs en attente raccordable au futur réseau public.

Assainissement individuel

En l'absence d'un réseau d'assainissement collectif, les installations individuelles d'assainissement conformes aux normes fixées par la réglementation en vigueur sont admises dans le cas où le terrain est reconnu apte à recevoir de telles installations. Le système d'assainissement doit être adapté à la pédologie, à la topographie et à l'hydrologie du sol et respecter le zonage d'assainissement. Lorient Agglomération, chargé du contrôle de l'assainissement individuel, est seul compétent pour agréer les systèmes proposés, conformément au règlement du Service Public d'Assainissement Non Collectif (SPANC).

La construction devra être implantée de manière à ce qu'une superficie suffisante puisse être réservée pour la conception et la réalisation du système d'assainissement autonome dans le secteur accueillant la construction.

Les filières drainées suivies d'un rejet au milieu hydraulique superficiel ne pourront être utilisées qu'à titre exceptionnel, uniquement dans le cas de rénovations d'habitations existantes ou de réhabilitations de dispositifs d'assainissement, et s'il est fait la preuve qu'il n'existe pas d'autre solution technique admettant le sol de la parcelle comme milieu d'épuration et/ou dispersion.

Dans le cas où le terrain concerné n'est pas apte à recevoir les installations individuelles d'assainissement suivants les normes fixées par la réglementation en vigueur, aucune construction ne pourra être autorisée sur ledit terrain.

Eaux pluviales

Tout rejet d'eaux pluviales en milieu naturel direct (ruisseau, fossé) doit être privilégié au même titre que l'infiltration des eaux sur la parcelle et le stockage des eaux de toiture (cuve de récupération). Toute construction ou extension doit appliquer en premier lieu ces prescriptions.

En cas d'impossibilité technique, les eaux pluviales pourront être évacuées vers le réseau séparatif. Il sera privilégié pour les petites surfaces un rejet au caniveau (ralentissement des eaux) plutôt qu'un raccordement direct au réseau séparatif.

Toute nouvelle construction de bâtiment devra mettre en place un dispositif de récupération et de stockage des eaux de pluie en respectant les prescriptions suivantes :

- Si la superficie du ou des terrains à bâtir est inférieure à 500 m², le dispositif devra comporter une cuve de stockage d'une capacité minimale de 1 m³ ainsi qu'un puisard d'une capacité minimale de 2 m³, le tout devant, soit être raccordé au réseau d'eaux pluviales, soit être rejeté au milieu naturel sans engendrer de débit supérieur à la zone en l'état.
- Si la superficie du ou des terrains à bâtir est comprise entre 500 m² et 2 000 m², les eaux pluviales devront être rejetées au réseau d'eaux pluviales ou au milieu naturel sans engendrer de débit supérieur à la zone en l'état.
- Si la superficie du terrain à bâtir est comprise entre 2 000 m² et 1 ha, les eaux pluviales devront être rejetées au réseau d'eaux pluviales ou au milieu naturel sans engendrer de débit supérieur à 3 litres par seconde.
- Si la superficie du terrain à bâtir est supérieure à 1 ha, les eaux pluviales devront être rejetées au réseau d'eaux pluviales ou au milieu naturel sans engendrer de débit supérieur à 3 litres par seconde et par hectare.

Pour certaines activités pouvant polluer les eaux de ruissellement (aires d'avitaillement, de manœuvre poids lourds, aires de lavage, utilisation de détergents, de graisses ou d'acides ...), un pré-traitement pourra être imposé avant évacuation dans le réseau.

Les espaces de stationnement des véhicules doivent être réalisés en matériaux drainants tels que pavages, dalles alvéolées, sol gravillonné etc.

En aucun cas les eaux pluviales, même en sur verse partielle, ne doivent être déversées dans le réseau d'eaux usées.

ARTICLE NH 5 SUPERFICIE MINIMALE DES TERRAINS CONSTRUCTIBLES

Il n'est pas fixé de superficie minimale.

ARTICLE NH 6 IMPLANTATION DES BÂTIMENTS PAR RAPPORT AUX VOIES ET EMPRISES PUBLIQUES

Les constructions peuvent être implantées en limite ou à 1,5 mètres minimum de la limite d'emprise des voies publiques ou privées (ou de toute limite s'y substituant) et emprises publiques, à l'exception des piscines et abris de jardin qui devront respecter un recul minimal de 5 mètres par rapport à ces limites. Le recul et l'implantation de la porte d'entrée du garage doivent être réalisés de manière à manœuvrer dans de bonnes conditions de sécurité.

Une implantation différente peut être autorisée ou imposée notamment lorsqu'il existe sur les parcelles voisines des constructions édifiées différemment, pour des raisons architecturales ou d'urbanisme, ou en fonction des dispositions d'une opération d'ensemble autorisée.

ARTICLE NH 7 IMPLANTATION DES BÂTIMENTS PAR RAPPORT AUX LIMITES SÉPARATIVES

Les constructions principales ou annexes peuvent être implantées en limites séparatives.

Lorsqu'elles ne jouxtent pas les limites séparatives, les constructions principales ou annexes doivent être implantées à une distance par rapport à ces limites au moins égale à la moitié de leur hauteur, mesurée à l'égout de toiture ou au sommet, sans pouvoir être inférieure à 2 mètres.

Lorsqu'il s'agit de piscines, l'implantation (margelles comprises) doit respecter un retrait au moins égal à 3 mètres par rapport aux limites séparatives.

Les abris de jardin seront implantés en limite séparative ou à au moins 1 mètre de ces limites.

ARTICLE NH 8 IMPLANTATION DES CONSTRUCTIONS LES UNES PAR RAPPORT AUX AUTRES

Il n'est pas fixé de distance minimale entre deux constructions sur une même propriété.

ARTICLE NH 9 EMPRISE AU SOL DES CONSTRUCTIONS

Le coefficient d'emprise au sol ne peut excéder 50% de la superficie du terrain d'assiette intéressé par le projet de construction.

ARTICLE Nh 10 HAUTEUR MAXIMALE DES CONSTRUCTIONS

La hauteur maximale des constructions, mesurée:

- Au faîtage pour les toitures qui comprendront uniquement deux pentes comprises entre 35° et 45° ,
- Au sommet pour les autres toitures (toitures pentes < 35° , toitures terrasses, constructions annexes, éléments de liaison ...),

est fixée comme suit :

	Faîtage	Sommet
Nh	9 m	4 m
Franges de hameaux	Petites annexes uniquement 2,50 m	Petites annexes uniquement 2,50 m

Le rapport de proportionnalité entre façade et toiture devra respecter la formule $e \geq f/2$ (avec e = hauteur à l'égout de toiture et f = hauteur au faîtage), pour les toitures dont les pentes sont comprises entre 35° et 45° .

Pour une meilleure intégration de la construction dans son environnement bâti, une hauteur supérieure ou inférieure à celles fixées ci-dessus peut être autorisée ou imposée en vue d'harmoniser les hauteurs à l'égout ou au faîtage avec celles des constructions voisines.

Le niveau du sol fini du rez-de-chaussée de toute construction nouvelle à usage d'habitation individuelle ne devra pas être situé à plus de 0,50 m au-dessus du niveau moyen du terrain naturel (avant terrassements) sous l'emprise de la construction, sauf impératif lié aux raccordements aux réseaux et exception faite des extensions de constructions dont l'accessibilité totale en rez-de-chaussée devra être maintenue dans la mesure du possible.

La hauteur des extensions des constructions existantes ne pourra pas dépasser celle des constructions qu'elles étendent.

ARTICLE Nh 11 ASPECT EXTÉRIEUR DES CONSTRUCTIONS ET AMÉNAGEMENT DE LEURS ABORDS - PROTECTION DES ÉLÉMENTS DE PAYSAGE ET DU PATRIMOINE NATUREL ET URBAIN

ASPECT ET VOLUMÉTRIE DES CONSTRUCTIONS

Les toitures des volumes principaux, dont les pentes seront comprises entre 35° et 45° , présenteront uniquement deux pans. Ces toitures pourront comporter des lucarnes sans que l'emprise linéaire de ces lucarnes (vues de dessus) puisse excéder 50 % du linéaire de la toiture, mesuré au faîtage.

Dans le cas d'extension de constructions existantes dont les pentes de toitures ne sont pas comprises entre 35° et 45° , les pentes de toitures de l'extension pourront être similaires à celles de la construction d'origine, sous réserve d'en assurer une bonne intégration architecturale.

Toute construction nouvelle devra être conçue en tenant compte de l'environnement urbain dans lequel elle s'insère, ainsi qu'à la morphologie du terrain naturel. Elle devra contribuer à accroître le caractère urbain (alignement, front bâti, gabarit, rythme, percement, matériaux, revêtement de façade y compris pignon, couverture, couleur...) dans l'espace dans lequel elle s'intègre.

Les constructions nouvelles comprendront :

- Un volume principal rectangulaire, d'inspiration traditionnelle, représentant au moins 60 % de l'emprise au sol du bâtiment ;
- Des volumes secondaires qui pourront être d'expression plus contemporaine, représentant au maximum 40 % de l'emprise au sol du bâtiment, pour satisfaire à la qualité de vie actuelle (agrandissement, pièces de vie très vitrées, garages ...) avec une hauteur de 3,50 mètres maximum.

Les autorisations d'occupation du sol peuvent être refusées :

- Si les constructions font trop fortement référence à des architectures typiques d'autres régions ou constituent des pastiches d'architecture ;
- Si les constructions ou les aménagements prévus sont de nature à porter atteinte à l'intérêt des lieux avoisinants ;
- Si les extensions ou les transformations d'un bâtiment existant ignorent les caractéristiques de celui-ci.

Le volume sera le plus simple possible en harmonie avec le bâti environnant.

Les ravalements de façade devront tenir compte du caractère architectural du bâtiment et de son environnement.

Les différentes couleurs de façade seront limitées à trois maximum par bâtiment, menuiseries comprises.

Les bardages en ardoises ne sont autorisés que sur les pointes de pignon des constructions, au-dessus de la ligne joignant les égouts de toiture principaux.

Les panneaux photovoltaïques, châssis de toit et mécanismes d'ascenseurs seront intégrés dans le plan de la toiture.

Les constructions d'aspect précaire ou inachevé ne sont pas autorisées, ni celles réalisées en plaques de béton moulé, en parpaings apparents ou en tôles.

ÉLÉMENTS PAYSAGERS

La configuration du terrain naturel doit être maintenue dans son ensemble. Les mouvements de terre doivent être limités au minimum nécessaire.

Tous travaux ayant pour effet de détruire ou de modifier un élément de paysage identifié par le présent PLU doivent faire l'objet d'une autorisation préalable dans les conditions prévues par le code de l'urbanisme.

Aucune construction, aire de stationnement, de manœuvre ou de stockage, ne peut être implantée à moins de 4,00 m de l'axe des haies et talus arborés ou des arbres remarquables figurant à la partie graphique du présent règlement en tant qu'éléments paysagers à conserver.

CLÔTURES

Les clôtures ne sont pas obligatoires.

Toute clôture nouvelle devra être conçue en tenant compte de l'environnement urbain dans lequel elle s'insère. Elle devra s'accorder en tout point au style architectural de l'ensemble du bâti (alignement, front bâti, gabarit, rythme, percement, matériaux, couleur...) de l'espace dans lequel elle s'intègre.

Les clôtures non végétales préexistantes de qualité, telles que les murs de pierres doivent être conservés et entretenus.

L'utilisation de matériaux tels les plaques de béton ajourées ou non, le PVC (en raison de son caractère réfléchissant et artificiel), les parpaings non enduits et peints, tout matériau recouvert de peintures brillantes et réfléchissantes, les palplanches, les toiles ou films plastiques et les matériaux provisoires ou précaires, sont interdits.

L'annexe n° 3 jointe au présent règlement donne des conseils en matière de constitution de clôture dont il est important de s'inspirer.

Les clôtures doivent répondre à l'un des types suivants ou à leurs combinaisons :

En bordure de l'espace public et dans la marge de recul des constructions :

Les clôtures peuvent atteindre une hauteur maximale de 1,50 m.

- Grillage plastifié sur poteaux métalliques ou en bois, pouvant être doublé de brande ;
- Mur en pierres à joints creux ;
- Mur bahut d'une hauteur maximale de 1,00 m, éventuellement surmonté de lisses ajourées (bois, aluminium,...), d'un grillage ou d'un système à claire-voie.
- Panneaux de bois ajourés ou éléments en bois, de qualité, végétalisés ou pas.

En limite séparative à l'arrière de la marge de recul des constructions :

Les clôtures peuvent atteindre une hauteur maximale de 1,80 m.

- Grillage plastifié sur poteaux métalliques ou en bois, pouvant être doublé de brande ;
- Mur en pierres à joints creux ;
- Panneaux de bois ou éléments en bois, de qualité, végétalisés ou pas.

Les murs en parpaings, enduits ou non, ne sont pas autorisés.

On privilégiera les clôtures végétalisées.

Lorsque la construction est implantée en limite séparative, une clôture brise-vue d'une hauteur de 2 mètres pourra être réalisée côté jardin sur une distance limitée à 4 mètres. Elle sera composée de panneaux de bois ou d'un mur de même nature et de même couleur que la construction.

ARTICLE NH 12 RÉALISATION D'AIRES DE STATIONNEMENT

Le stationnement des véhicules automobiles et des deux roues, correspondant aux besoins des constructions et installations, doit être assuré en dehors des voies publiques ou privées.

L'annexe du présent règlement fixe les normes applicables (annexe n° 1).

Les aires de stationnement doivent être réalisées sur le terrain d'assiette concerné par le projet. Elles doivent être réalisées en matériaux drainants tels que pavages, dalles alvéolées, sol gravillonné etc., afin de privilégier la perméabilité des sols.

Les aires de stationnement seront desservies par un seul accès, ou plusieurs accès distants de 30 mètres au moins les uns des autres.

ARTICLE NH 13 RÉALISATION D'ESPACES LIBRES, AIRES DE JEUX ET DE LOISIRS ET DE PLANTATIONS

Les abords de la construction doivent être traités avec un soin particulier afin de participer à son insertion dans le site, à l'amélioration du cadre de vie et à la gestion de l'eau pluviale.

ARTICLE NH 14 COEFFICIENT D'OCCUPATION DU SOL

Il n'est pas fixé de coefficient d'occupation du sol sauf. Les possibilités maximales d'occupation du sol résultent de l'application des règles fixées au présent chapitre.

ARTICLE NH 15 PERFORMANCES ÉNERGÉTIQUES ET ENVIRONNEMENTALES

Sans objet.

ARTICLE NH 16 INFRASTRUCTURES ET RÉSEAUX DE COMMUNICATIONS ÉLECTRONIQUES

Hors du Domaine Public, les réseaux de communications électroniques devront obligatoirement être réalisés en souterrain à la charge du maître d'ouvrage

Les infrastructures nécessaires aux liaisons numériques (fourreaux, câbles, chambres, locaux techniques) devront être suffisamment dimensionnées pour permettre l'accès à Internet « haut débit » dans des conditions satisfaisantes et pour permettre l'évolution du réseau vers le « très haut débit ».

RÈGLEMENT APPLICABLE AUX ZONES Nr

Les dispositions générales s'appliquent en complément des règles de la présente zone.

NATURE DE L'OCCUPATION ET DE L'UTILISATION DU SOL

Au sein des espaces naturels, la zone Nr, identifiée pour son bâti présentant un intérêt patrimonial ou architectural, est affectée à l'aménagement et à la réfection de bâtiments dans des secteurs de taille et de capacité d'accueil limités, à la condition de ne porter atteinte ni à la préservation des activités agricoles, ni à la sauvegarde des sites, milieux naturels et paysages et dans la limite d'une capacité suffisante des équipements d'infrastructure existants (voirie, eau potable, électricité....).

ARTICLE Nr 1 OCCUPATIONS DU SOL INTERDITES

- Les parcs d'attraction (y compris aires de sports motorisés) et les dépôts de véhicules ;
- Hors espace urbanisé de la bande littorale des 100 mètres, toute construction, extension de construction existante, installation ou changement de destination, à l'exception des bâtiments nécessaires à des services publics ou à des activités économiques exigeant la proximité immédiate de l'eau et notamment aux ouvrages de raccordement aux réseaux publics de transport ou de distribution d'électricité des installations marines utilisant des énergies renouvelables, sont interdits.
- Toutes les constructions et activités relevant des installations classées ou d'une réglementation sanitaire spécifique, à l'exception des cas visés à l'article Nr 2 ;
- Toutes constructions nouvelles à l'exception des cas visés à l'article Nr 2 ;
- Le changement de destination de bâtiments agricoles à l'exception des cas visés à l'article Nr 2 ;
- Le camping et le caravanage sous quelque forme que ce soit y compris l'ouverture ou l'extension de terrains aménagés pour le camping ou le stationnement de caravanes, ainsi que les parcs résidentiels de loisirs ;
- La création ou l'extension des dépôts de plus de dix véhicules et des garages collectifs de caravanes ;
- L'implantation de résidences mobiles de loisirs et d'habitations légères de loisirs, groupées ou isolées ;
- Le stationnement de caravanes quelle qu'en soit la durée, sauf dans les bâtiments et remises ou sur le terrain où est implantée la construction constituant la résidence principale de l'utilisateur (« en garage mort ») ;
- L'ouverture ou l'extension de carrières et de mines ;
- Les abris de jardin détachés de la construction principale de plus de 12 m²- d'emprise au sol et de plus de 2,50 m de hauteur au faîtage. Un seul abri de jardin sera autorisé par unité foncière ;
- La construction de support d'antennes.

ARTICLE Nr 2 OCCUPATIONS ET UTILISATIONS DU SOL SOUMISES À CONDITIONS PARTICULIÈRES

- Sous réserve d'une bonne insertion dans le site, les constructions et installations strictement liées et nécessaires à la sécurité, à la gestion ou à l'ouverture au public de ces espaces (tels qu'abris pour arrêts de transports collectifs, réalisation de sentiers piétons...) ainsi que certains ouvrages techniques (transformateurs, postes de refoulement, supports de transports d'énergie...) nécessaires au fonctionnement des réseaux l'intérêt collectif ;
- La restauration de bâtiments dont il reste l'essentiel des murs porteurs, si l'intérêt architectural ou patrimonial en justifie le maintien et sous réserve de respecter les principales caractéristiques du dit bâtiment ;
- Le changement de destination dans des bâtiments existants constitutifs du patrimoine rural local et sous réserve de respecter le caractère architectural d'origine ;
- L'extension mesurée des constructions existantes à condition qu'elle se fasse en harmonie avec la construction d'origine, en continuité du volume existant, sans élévation du bâtiment principal et sans que son emprise au sol n'excède excéder 50 % par rapport à l'emprise au sol du bâtiment existant à la date de publication du premier Plan d'Occupation des Sols de la commune approuvé le 12 octobre 1984 et sans pouvoir dépasser 50 m² d'emprise au sol.

CONDITIONS DE L'OCCUPATION DU SOL

ARTICLE NR 3 VOIRIES ET ACCÈS

VOIES

Les dimensions, formes et caractéristiques techniques des voies publiques ou privées doivent être adaptées aux usages qu'elles supportent ou aux opérations qu'elles doivent desservir.

Les voies doivent être d'une largeur minimum de 3,50 mètres et présenter des caractéristiques permettant de satisfaire aux exigences de la sécurité, de la défense contre l'incendie, de la protection civile et éventuellement de la desserte en transports en commun. Leur conception doit intégrer la possibilité de réaliser des cheminements doux piétons/vélos en accompagnement de la voie.

Toute voie à créer doit quant à ses caractéristiques recevoir l'accord des services techniques de la commune pour permettre son éventuel classement dans la voirie communale.

Les voies en impasse ne sont autorisées qu'en l'absence d'autre solution. La continuité du cheminement piéton/vélo sera exigée, dès que la configuration des lieux le permet.

ACCÈS

Pour être constructible, un terrain doit avoir accès à une voie publique ou privée praticable par un véhicule : soit directement, soit par l'intermédiaire d'un droit de passage acquis sur fonds voisin, institué par acte authentique et éventuellement obtenu par application de l'article 682 modifié du code civil.

Les accès doivent être adaptés à l'opération et aménagés de façon à apporter la moindre gêne à la circulation publique, éviter tout danger et permettre de satisfaire aux exigences de la sécurité, de la défense contre l'incendie, de la protection civile, de protection des piétons et d'enlèvement des ordures ménagères. Toutefois, un accès ne peut avoir une largeur inférieure à 3 mètres. Tout accès dangereux pour le public sera interdit.

Un seul accès pour les véhicules est autorisé par unité foncière, sauf impératif technique justifié. Néanmoins, un deuxième accès peut être autorisé lorsque l'unité foncière comporte plus de 20 places de stationnement aménagées. Il peut être créé plus de deux accès sur une même voie pour des opérations de plusieurs logements lorsque la configuration des lieux et de la parcelle le permet, et qu'ils ne portent pas atteinte à la sécurité de la circulation sur la voie.

Lorsque le terrain sur lequel l'opération est envisagée est riverain de plusieurs voies publiques (ou privées), l'accès sur celle de ces voies qui présenterait une gêne ou un risque pour la circulation peut être interdit.

Aucune opération ne peut prendre accès sur les pistes cyclables, sur les servitudes de passage le long du littoral, ainsi que sur les sentiers piétons figurant au document graphique en annexe. Toutefois leur traversée peut être autorisée.

RAMPES D'ACCÈS

La pente de toute rampe d'accès aux locaux ou lieux de stationnement de véhicules ne doit pas excéder 6 % pour les 5 premiers mètres à partir de l'emprise de voirie, 15 % au-delà.

ARTICLE NR 4 DESSERTE PAR LES RÉSEAUX

ALIMENTATION EN EAU

Toute construction ou installation qui requiert une alimentation en eau doit être desservie par une conduite de distribution d'eau potable, de caractéristiques suffisantes et raccordée au réseau public d'adduction d'eau.

ÉLECTRICITÉ ET TÉLÉPHONE

Les réseaux d'électricité et de téléphone devront obligatoirement être réalisés en souterrain à la charge du maître d'ouvrage.

Les compteurs doivent être intégrés soit dans les clôtures, soit dans le bâtiment et être accessibles en permanence.

ASSAINISSEMENT

Eaux usées

Les eaux usées ne doivent pas être déversées dans le réseau d'eaux pluviales.

Assainissement collectif

Sous réserve des dispositions de la législation relative aux installations classées, toute construction ou installation nouvelle doit évacuer ses eaux usées par des canalisations souterraines de caractéristiques suffisantes raccordées au réseau public d'assainissement.

Dans les lotissements et les groupes d'habitations à créer dans les zones d'assainissement collectif et en l'absence de réseau public, il devra être réalisé à l'intérieur de l'ensemble projeté, à la charge du maître d'ouvrage, un réseau de collecteurs en attente raccordable au futur réseau public.

Assainissement individuel

En l'absence d'un réseau d'assainissement collectif, les installations individuelles d'assainissement, conformes aux normes fixées par la réglementation en vigueur, sont admises dans le cas où le terrain est reconnu apte à recevoir de telles installations. Le système d'assainissement doit être adapté à la pédologie, à la topographie et à l'hydrologie du sol et respecter le zonage d'assainissement. Lorient Agglomération, chargé du contrôle de l'assainissement individuel, est seul compétent pour agréer les systèmes proposés, conformément au règlement du Service Public d'Assainissement Non Collectif (SPANC).

La construction devra être implantée de manière à ce qu'une superficie suffisante puisse être réservée pour la conception et la réalisation du système d'assainissement autonome dans le secteur accueillant la construction.

Les filières drainées suivies d'un rejet au milieu hydraulique superficiel ne pourront être utilisées qu'à titre exceptionnel, uniquement dans le cas de rénovations d'habitations existantes ou de réhabilitations de dispositifs d'assainissement, et s'il est fait la preuve qu'il n'existe pas d'autre solution technique admettant le sol de la parcelle comme milieu d'épuration et/ou dispersion.

Dans le cas où le terrain concerné n'est pas apte à recevoir les installations individuelles d'assainissement suivant les normes fixées par la réglementation en vigueur, aucune construction ne pourra être autorisée sur ledit terrain.

Eaux pluviales

Tout rejet d'eaux pluviales en milieu naturel direct (ruisseau, fossé) doit être privilégié au même titre que l'infiltration des eaux sur la parcelle et le stockage des eaux de toiture (cuve de récupération). Toute construction ou extension doit appliquer en premier lieu ces prescriptions.

En cas d'impossibilité technique, les eaux pluviales pourront être évacuées vers le réseau séparatif. Il sera privilégié pour les petites surfaces un rejet au caniveau (ralentissement des eaux) plutôt qu'un raccordement direct au réseau séparatif.

Toute nouvelle construction de bâtiment devra mettre en place un dispositif de récupération et de stockage des eaux de pluie en respectant les prescriptions suivantes :

- Si la superficie du ou des terrains à bâtir est inférieure à 500 m², le dispositif devra comporter une cuve de stockage d'une capacité minimale de 1 m³ ainsi qu'un puisard d'une capacité minimale de 2 m³, le tout devant, soit être raccordé au réseau d'eaux pluviales, soit être rejeté au milieu naturel sans engendrer de débit supérieur à la zone en l'état.
- Si la superficie du ou des terrains à bâtir est comprise entre 500 m² et 2 000 m², les eaux pluviales devront être rejetées au réseau d'eaux pluviales ou au milieu naturel sans engendrer de débit supérieur à la zone en l'état.
- Si la superficie du terrain à bâtir est comprise entre 2 000 m² et 1 ha, les eaux pluviales devront être rejetées au réseau d'eaux pluviales ou au milieu naturel sans engendrer de débit supérieur à 3 litres par seconde.
- Si la superficie du terrain à bâtir est supérieure à 1 ha, les eaux pluviales devront être rejetées au réseau d'eaux pluviales ou au milieu naturel sans engendrer de débit supérieur à 3 litres par seconde et par hectare.

Pour certaines activités pouvant polluer les eaux de ruissellement (aires d'avitaillement, de manœuvre poids lourds, aires de lavage, utilisation de détergents, de graisses ou d'acides ...), un pré-traitement pourra être imposé avant évacuation dans le réseau.

Les espaces de stationnement des véhicules doivent être réalisés en matériaux drainants tels que pavages, dalles alvéolées, sol gravillonné etc.

En aucun cas les eaux pluviales, même en surverse partielle, ne doivent être déversées dans le réseau d'eaux usées.

ARTICLE Nr 5 SUPERFICIE MINIMALE DES TERRAINS CONSTRUCTIBLES

Il n'est pas fixé de superficie minimale.

ARTICLE Nr 6 IMPLANTATION DES BÂTIMENTS PAR RAPPORT AUX VOIES ET EMPRISES PUBLIQUES

Les constructions peuvent être implantées en limite ou à 1,5 mètres minimum de la limite d'emprise des voies publiques ou privées (ou de toute limite s'y substituant) et emprises publiques, à l'exception des piscines et abris de jardin qui devront respecter un recul minimal de 5 mètres par rapport à ces limites. Le recul et l'implantation de la porte d'entrée du garage doivent être réalisés de manière à manœuvrer dans de bonnes conditions de sécurité.

Une implantation différente peut être autorisée ou imposée notamment lorsqu'il existe sur les parcelles voisines des constructions édifiées différemment, pour des raisons architecturales ou d'urbanisme, ou en fonction des dispositions d'une opération d'ensemble autorisée.

ARTICLE Nr 7 IMPLANTATION DES BÂTIMENTS PAR RAPPORT AUX LIMITES SÉPARATIVES

Les constructions ou annexes peuvent être implantées en limites séparatives.

Lorsqu'elles ne jouxtent pas les limites séparatives, les constructions principales ou annexes doivent être implantées à une distance par rapport à ces limites au moins égale à la moitié de leur hauteur, mesurée à l'égout de toiture ou au sommet, sans pouvoir être inférieure à 2 mètres.

Lorsqu'il s'agit de piscines, l'implantation (margelles comprises) doit respecter un retrait au moins égal à 3 mètres par rapport aux limites séparatives.

Les abris de jardin seront implantés en limite séparative ou à au moins 1 mètre de ces limites.

ARTICLE Nr 8 IMPLANTATION DES CONSTRUCTIONS LES UNES PAR RAPPORT AUX AUTRES

Il n'est pas fixé de distance minimale entre deux constructions sur une même propriété.

ARTICLE Nr 9 EMPRISE AU SOL DES CONSTRUCTIONS

L'emprise au sol des extensions autorisées ne pourra excéder 50 % par rapport à l'emprise au sol du bâtiment existant à la date de publication du premier Plan d'Occupation des Sols de la commune approuvé le 12 octobre 1984 et sans pouvoir excéder 50 m² d'emprise au sol.

ARTICLE Nr 10 HAUTEUR MAXIMALE DES CONSTRUCTIONS

Les « surélévations » des bâtiments existants sont interdites,

La hauteur des extensions des constructions existantes ne pourra pas dépasser celle des constructions qu'elles étendent.

ARTICLE Nr 11 ASPECT EXTÉRIEUR DES CONSTRUCTIONS ET AMÉNAGEMENT DE LEURS ABORDS - PROTECTION DES ÉLÉMENTS DE PAYSAGE ET DU PATRIMOINE NATUREL ET URBAIN

ASPECT ET VOLUMÉTRIE DES CONSTRUCTIONS

Les toitures des volumes principaux, dont les pentes seront comprises entre 35° et 45°, présenteront uniquement deux pans. Ces toitures pourront comporter des lucarnes sans que l'emprise linéaire de ces lucarnes (vues de dessus) puisse excéder 50 % du linéaire de la toiture, mesuré au faîtage.

Dans le cas d'extension de constructions existantes dont les pentes de toitures ne sont pas comprises entre 35° et 45°, les pentes de toitures de l'extension pourront être similaires à celles de la construction d'origine, sous réserve d'en assurer une bonne intégration architecturale.

Toute construction nouvelle devra être conçue en tenant compte de l'environnement urbain dans lequel elle s'insère, ainsi qu'à la morphologie du terrain naturel. Elle devra contribuer à accroître le caractère urbain (alignement, front bâti, gabarit, rythme, percement, matériaux, revêtement de façade y compris pignon, couverture, couleur...) dans l'espace dans lequel elle s'intègre.

Les autorisations d'occupation du sol peuvent être refusées :

- Si les constructions font trop fortement référence à des architectures typiques d'autres régions ou constituent des pastiches d'architecture ;
- Si les constructions ou les aménagements prévus sont de nature à porter atteinte à l'intérêt des lieux avoisinants ;
- Si les extensions ou les transformations d'un bâtiment existant ignorent les caractéristiques de celui-ci.

Le volume sera le plus simple possible en harmonie avec le bâti environnant.

Les ravalements de façade devront tenir compte du caractère architectural du bâtiment et de son environnement.

Les différentes couleurs de façade seront limitées à trois maximum par bâtiment, menuiseries comprises.

Les bardages en ardoises ne sont autorisés que sur les pointes de pignon des constructions, au-dessus de la ligne joignant les égouts de toiture principaux.

Les panneaux photovoltaïques, châssis de toit et mécanismes d'ascenseurs seront intégrés dans le plan de la toiture.

Les constructions d'aspect précaire ou inachevé ne sont pas autorisées, ni ceux réalisés en plaques de béton moulé, en parpaings apparents ou en tôles.

ÉLÉMENTS PAYSAGERS

La configuration du terrain naturel doit être maintenue dans son ensemble. Les mouvements de terre doivent être limités au minimum nécessaire.

Tous travaux ayant pour effet de détruire ou de modifier un élément de paysage identifié par le présent PLU doivent faire l'objet d'une autorisation préalable dans les conditions prévues par le code de l'urbanisme.

Aucune construction, aire de stationnement, de manœuvre ou de stockage, ne peut être implantée à moins de 4,00 m de l'axe des haies et talus arborés ou des arbres remarquables figurant à la partie graphique du présent règlement en tant qu'éléments paysagers à conserver.

CLÔTURES

Les clôtures ne sont pas obligatoires.

Toute clôture nouvelle devra être conçue en tenant compte de l'environnement urbain dans lequel elle s'insère. Elle devra s'accorder en tout point au style architectural de l'ensemble du bâti (alignement, front bâti, gabarit, rythme, percement, matériaux, couleur...) de l'espace dans lequel elle s'intègre.

Les clôtures non végétales préexistantes de qualité, telles que les murs de pierres doivent être conservés et entretenus.

L'utilisation de matériaux tels les plaques de béton ajourées ou non, le PVC (en raison de son caractère réfléchissant et artificiel), les parpaings non enduits et peints, tout matériau recouvert de peintures brillantes et réfléchissantes, les palplanches, les toiles ou films plastiques et les matériaux provisoires ou précaires, sont interdits.

L'annexe n° 3 jointe au présent règlement donne des conseils en matière de constitution de clôture dont il est important de s'inspirer.

Les clôtures doivent répondre à l'un des types suivants ou à leurs combinaisons :

En bordure de l'espace public et dans la marge de recul des constructions :

Les clôtures peuvent atteindre une hauteur maximale de 1,50 m.

- Grillage plastifié sur poteaux métalliques ou en bois, pouvant être doublé de brande ;

- Mur en pierres à joints creux ;
- Mur bahut d'une hauteur maximale de 1,00 m, éventuellement surmonté de lisses ajourées (bois, aluminium,...), d'un grillage ou d'un système à claire-voie.
- Panneaux de bois ajourés ou éléments en bois, de qualité, végétalisés ou pas.

En limite séparative à l'arrière de la marge de recul des constructions :

Les clôtures peuvent atteindre une hauteur maximale de 1,80 m.

- Grillage plastifié sur poteaux métalliques ou en bois, pouvant être doublé de brande ;
- Mur en pierres à joints creux ;
- Panneaux de bois ou éléments en bois, de qualité, végétalisés ou pas.

Les murs en parpaings, enduits ou non, ne sont pas autorisés.

On privilégiera les clôtures végétalisées.

Lorsque la construction est implantée en limite séparative, une clôture brise-vue d'une hauteur de 2 mètres pourra être réalisée côté jardin sur une distance limitée à 4 mètres. Elle sera composée de panneaux de bois ou d'un mur de même nature et de même couleur que la construction.

ARTICLE NR 12 RÉALISATION D'AIRES DE STATIONNEMENT

Le stationnement des véhicules automobiles et des deux roues, correspondant aux besoins des constructions et installations, doit être assuré en dehors des voies publiques.

L'annexe du présent règlement fixe les normes applicables (annexe n° 1).

Les aires de stationnement doivent être réalisées sur le terrain d'assiette concerné par le projet. Elles doivent être réalisées en matériaux drainants tels que pavages, dalles alvéolées, sol gravillonné etc., afin de privilégier la perméabilité des sols.

Les aires de stationnement seront desservies par un seul accès, ou plusieurs accès distants de 30 mètres au moins les uns des autres.

ARTICLE NR 13 RÉALISATION D'ESPACES LIBRES, AIRES DE JEUX ET DE LOISIRS ET DE PLANTATIONS

Les abords de la construction doivent être traités avec un soin particulier afin de participer à son insertion dans le site, à l'amélioration du cadre de vie et à la gestion de l'eau pluviale.

ARTICLE NR 14 COEFFICIENT D'OCCUPATION DU SOL

Il n'est pas fixé de coefficient d'occupation du sol ; les possibilités maximales d'occupation du sol résultent de l'application des règles fixées au présent chapitre.

ARTICLE NR 15 PERFORMANCES ÉNERGÉTIQUES ET ENVIRONNEMENTALES

Sans objet.

ARTICLE NR 16 INFRASTRUCTURES ET RÉSEAUX DE COMMUNICATIONS ÉLECTRONIQUES

Hors du Domaine Public, les réseaux de communications électroniques devront obligatoirement être réalisés en souterrain à la charge du maître d'ouvrage

Les infrastructures nécessaires aux liaisons numériques (fourreaux, câbles, chambres, locaux techniques) devront être suffisamment dimensionnées pour permettre l'accès à Internet « haut débit » dans des conditions satisfaisantes et pour permettre l'évolution du réseau vers le « très haut débit ».

ANNEXES

ANNEXE 1 : RÈGLES RELATIVES AU CALCUL DES PLACES DE STATIONNEMENT

ANNEXE 2 : RECOMMANDATIONS SUR LE TRAITEMENT ARCHITECTURAL DES CONSTRUCTIONS

ANNEXE 3 : PRÉCONISATIONS CONCERNANT LES CLÔTURES

ANNEXE 4 : CARTES DES ZONES BASSES DE SUBMERSION MARINE

ANNEXE 5 : LA COLLECTE DES DÉCHETS MÉNAGERS

ANNEXE 1 - RÈGLES RELATIVES AU CALCUL DES PLACES DE STATIONNEMENT

MINIMUM REQUIS

STATIONNEMENT DES DEUX ROUES :

Habitat (hors habitat individuel) : 1 place de 1,50 m² par logement, réalisée dans le bâtiment ou sous forme d'abri dans les espaces extérieurs communs.

Activités/Équipements : minimum 1 place et 1 place supplémentaire pour 15 stationnements.

RÈGLES RELATIVES AUX VÉHICULES MOTORISÉS :

DESTINATION DE LA CONSTRUCTION	AIRES DE STATIONNEMENT À PRÉVOIR
HABITAT	
• Habitat collectif	<ul style="list-style-type: none"> - 1 place de stationnement par tranche même incomplète de 50 m² de surface de plancher, dont 50% couvertes pour les constructions nouvelles. - 1 place banalisée par tranche même incomplète de 250 m² de surface de plancher. - Par dérogation, en zones Uaa et Uam1 : 1 place de stationnement par tranche même incomplète de 80m² de surface de plancher, dont 50% couvertes pour les constructions nouvelles.
• Habitat individuel	<ul style="list-style-type: none"> - 2 places - 1 place banalisée pour 3 lots en lotissement - Par dérogation, en zone Uaa : 1 place par habitation.
• Résidences de personnes âgées	1 place pour 5 logements.
• Résidences de tourisme	1 place par logement + 1 place banalisée pour 3 logements.
• Logements locatifs avec prêts aidés par l'État (article L. 123-1-3 du code de l'urbanisme)	1 place par logement
ACTIVITÉS	
• Établissement industriel ou artisanal	30 % de la surface de plancher
• Entrepôt	30 % de la surface de plancher
• Commerces de :	
- moins de 300 m ²	- pas de minimum
- de 300 à 1500 m ²	- minimum 3 places pour 100 m ² de surface de vente
- plus de 1500 m ²	- maximum en emprise au sol 1,5 fois la surface de plancher des bâtiments commerciaux avec un minimum de 4 places pour 100 m ² de surface de vente.
• Bureau - services	60 % de la surface de plancher
• Hôtel-restaurant	<ul style="list-style-type: none"> - 1 place pour 10 m² de salle de restaurant - 1 place par chambre
ÉQUIPEMENTS	
• Établissement d'enseignement du 1 ^{er} degré	- 1 place par classe
• Établissement d'enseignement du 2 ^{ème} degré	- 2 places par classe
• Établissement d'enseignement supérieur	- 100% de la surface de plancher
• Établissement hospitalier et clinique	- 1 place pour 2 lits
• Piscine - Patinoire	- 50 % de la surface de plancher
• Stade - Terrain de sports	- 10 % de la surface du terrain
• Salle de spectacle, de réunions	- 1 place pour 5 personnes assises
• Lieu de culte	- 1 place pour 15 personnes assises
• Cinéma	- 1 place pour 3 fauteuils dans le respect de l'emprise maximale prévue à l'article L. 111-6-1 du Code l'Urbanisme
• Autres lieux recevant du public	- 50 % de la surface de plancher

Pour calculer le nombre de places nécessaires à partir d'une surface d'aires de stationnement à prévoir, il convient de compter 25 m² pour une place de stationnement, cette surface correspondant à l'espace nécessaire pour le stationnement proprement dit (2,50 x 5 m) et à l'espace requis pour la manœuvre, sauf pour les places réservées au stationnement des véhicules des personnes à mobilité réduite qui doivent être prévues conformément à la réglementation en vigueur.

RÈGLES RELATIVES AU CALCUL DES PLACES DE STATIONNEMENT POUR LES PERSONNES À MOBILITÉ RÉDUITE

Installations neuves ouvertes au public

Un emplacement de stationnement est réputé aménagé lorsqu'il comporte une bande d'accès latérale :

- D'une largeur de 0.80m,
- Libre de tout obstacle,
- Protégée de la circulation,
- Sans que la largeur totale de l'emplacement ne puisse être inférieure à 3.30 m.

Les emplacements réservés sont signalisés.

Le nombre de places est de 1 par tranche de 50 places, ou fraction de 50 places.

Installations existantes ouverte au public

Le nombre de places à aménager sur le parc existant doit être déterminé en fonction de la ou des installations qu'il dessert, sans qu'un ratio fixe soit applicable.

Bâtiments d'habitation collectifs neufs

Le pourcentage minimum des places de stationnement d'automobile destinées aux habitants et aux visiteurs, qui doivent être accessibles aux personnes handicapées, est fixé à 5%.

Ces places de stationnement à l'intérieur, sont dites adaptables, si après des travaux simples, elles peuvent satisfaire aux exigences suivantes:

La bande d'accès latérale prévue à côté des places de stationnement d'automobile aménagées, doit avoir une largeur d'au moins 0.80 m sans que la largeur totale de l'emplacement ne puisse être inférieure à 3.30 m.

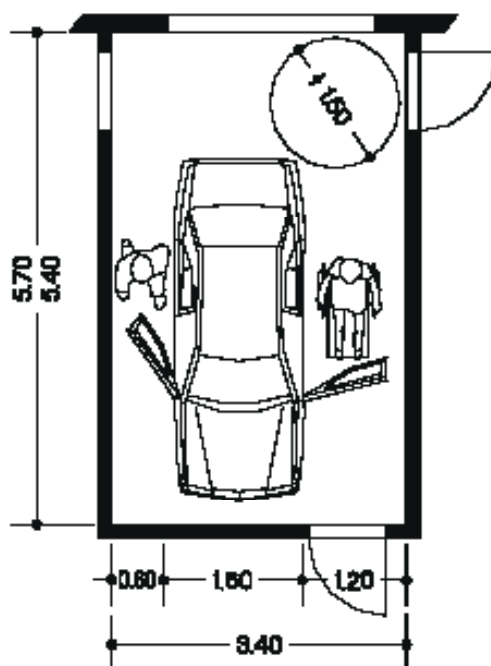
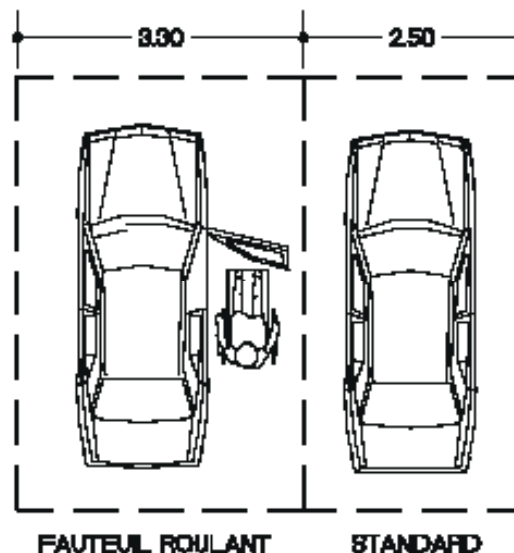

ANNEXE 2 - RECOMMANDATIONS SUR LE TRAITEMENT ARCHITECTURAL DES CONSTRUCTIONS

GÉNÉRALITÉS

Tout projet de démolition devra faire l'objet d'une demande de permis de démolir, conformément à la délibération prise en conseil municipal.

Toute restauration ou modification de bâtiments anciens, toute construction neuve devra faire l'objet d'une demande de permis de construire ou, selon le cas, d'une déclaration de travaux ; le dossier devra comporter des photographies rendant compte des bâtiments concernés, de leur environnement proche, des parties à démolir et des parties à conserver et, pour les constructions neuves, du cadre dans lequel le projet se situera.

Les dispositions suivantes devront être respectées :

Rénovation

La réutilisation de bâtiments anciens devra respecter au maximum le caractère du bâtiment existant.

Qu'il s'agisse de transformation de façade, d'agrandissement, de surélévation ou de modification des combles, on devra respecter les volumes, les matériaux, les proportions, les formes, les rythmes des percements et, d'une façon générale, le dessin de tous les détails (corniches, linteaux, etc...).

Lors du projet d'aménagement, on veillera à réutiliser, sans le modifier, les percements existants et à n'en rajouter que le strict minimum nécessaire à la bonne économie du projet.

De légères adaptations pourront, le cas échéant, être apportées à ces règles afin de ne pas entraver la réalisation de projets de restauration faisant appel à des techniques architecturales particulièrement créatives, sous réserve qu'ils respectent l'esprit des dispositions ci-dessus.

Construction

Toute construction nouvelle devra être en harmonie avec le site compris dans les limites de la zone.

On veillera, en particulier, à en respecter l'échelle (volumes, hauteurs, dimensions en plan...), le caractère (disposition, forme et dimension des lucarnes, toitures, cheminées, percements ...), la qualité et la mise en œuvre des matériaux (ardoise, bois et éventuellement granit, enduits teints dans la masse...).

Sont fortement déconseillées les constructions comportant un garage en sous-sol, des pignons surdimensionnés ou largement percés et, d'une façon générale, toute disposition architecturale étrangère (en forme ou en volume) aux constructions traditionnelles de la zone considérée.

L'implantation des constructions tiendra le plus grand compte des particularités observées à l'intérieur de la zone. Des implantations en limite de voirie ou en mitoyenneté pourront être imposées en vue du respect des dispositions dominantes.

Les constructions faisant l'objet d'une recherche architecturale résolument contemporaine devront respecter l'esprit de ces dispositions.

Toutes les constructions, qu'elles soient inspirées de l'architecture traditionnelle ou qu'elles soient d'une architecture contemporaine, ne seront acceptées que si elles forment un ensemble cohérent, et présentent un caractère d'harmonie.

Les projets seront notamment étudiés pour être en accord avec l'environnement naturel et bâti et devront présenter une simplicité dans les proportions des volumes et des détails d'architecture, une harmonie de couleurs et une unité dans les choix des matériaux.

ANNEXE 3 - PRÉCONISATIONS CONCERNANT LES CLÔTURES

GÉNÉRALITÉS

L'édification d'une clôture est obligatoirement soumise à une déclaration préalable.

Les clôtures ne sont jamais obligatoires. Le maintien et l'entretien des «clôtures de fait» que représentent les talus et haies plantées doivent être privilégiés.

Leur réalisation, si elle est nécessaire, doit être conçue dans le cadre du projet global de l'opération d'aménagement et de construction. Elle doit également prendre en compte les impératifs de sa gestion et de son bon entretien.

Le réseau de clôture constitue la trame paysagère qui s'impose à tous, c'est l'interface entre espace public et privé : certaines règles sont à respecter afin qu'elles contribuent à la qualité du paysage, plutôt qu'elles ne le détériorent.

Les clôtures sur rue ou voies doivent participer à la qualité des voiries qu'elles bordent (voies urbaines, voies routières, voies périphériques, voies de desserte, chemins...).

La clôture est un élément de la façade, elle doit être ravalée en même temps que cette dernière.

À l'intérieur des périmètres de protection des monuments historiques (PPMH), la destruction d'une clôture nécessite un permis de démolir préalable.

Les clôtures qui bordent les voies naturelles ou situées en interface avec l'espace naturel et agricole doivent être composées d'éléments strictement végétaux doublés ou non d'un grillage simple sur poteau situé à l'intérieur du linéaire végétal.

En haie végétale, une palette associant diverses variétés d'arbustes et offrant de nombreuses configurations décoratives, est préconisée (2/3 d'espèces caduques, 1/3 persistantes). Les plantes grimpantes animant ou masquant des clôtures en place représentent également une solution intéressante.

Secteurs de bâti ancien

La clôture devra permettre d'assurer la continuité du front bâti sur la limite d'emprise des voies.

Les matériaux anciens utilisés dans les clôtures existantes devront être conservés.

Les clôtures devront être composées de l'un des matériaux suivants : pierre apparente, maçonnerie enduite à condition qu'elle soit accordée avec la façade par les teintes et les matériaux, bois, végétaux.

La clôture doit faire l'objet, en tant qu'élément du volet paysager du permis de construire, d'un examen attentif, en liaison avec le reste du projet.

Les murs de pierres ne devront pas excéder une hauteur de 2,00 mètres. Toutefois, une hauteur différente pourra être autorisée ou imposée notamment si une clôture différente est édifiée sur les parcelles voisines.

En cas de clôture strictement végétale, un grillage peut doubler les plantations, à condition qu'il soit situé à l'intérieur du linéaire de plantations.

L'usage du PVC blanc, en revêtement extérieur de façade ou comme composante de la clôture est proscrit.

Début de siècle

Les clôtures doivent s'accorder avec les façades par les teintes, les matériaux et les détails décoratifs.

La conservation des clôtures existantes doit être privilégiée : toute destruction et tout remplacement devront faire l'objet d'une réflexion globale avec l'ensemble du projet.

La clôture sur rue doit être composée de l'un des matériaux suivants ou d'une combinaison de ces éléments :

- Muret maçonné d'une hauteur maximum de 1,00 m ;
- Éléments décoratifs de ferronnerie, métal, béton ou bois ;
- Haie végétale ou végétal décoratif.

Le PVC blanc est déconseillé.

Les clôtures opaques sont interdites lorsqu'elles ne sont pas édifiées en continuité de la façade.

Années cinquante

Les clôtures doivent s'accorder avec les façades par les teintes, les matériaux et les détails décoratifs.

La conservation des clôtures existantes doit être privilégiée : toute destruction et tout remplacement devront faire l'objet d'une réflexion globale avec l'ensemble du projet.

La clôture doit être composée de l'un des matériaux suivants ou d'une combinaison de ces éléments :

- Muret maçonné d'une hauteur maximum de 1 mètre ;
- Éléments décoratifs ajourés de ferronnerie, métal, béton ou bois ;
- Haie végétale ou végétal décoratif.

Les clôtures opaques sont interdites lorsqu'elles ne sont pas édifiées en continuité de la façade.

Années 70

Les éléments bocagers préexistants doivent être conservés et entretenus.

La clôture doit s'accorder à la façade de la construction par les teintes, matériaux et détails décoratifs.

Le laurier palme et le thuya, taillés en haies continue sont déconseillés.

Lotissements contemporains

Le laurier palme et le thuya, taillés en haies continue sont déconseillés.

Les éléments bocagers préexistants doivent être conservés et entretenus.

Lorsque le règlement de lotissement n'impose pas un traitement de clôture identique pour l'ensemble des constructions, la clôture doit s'accorder à la façade de la construction par les teintes, matériaux et détails décoratifs.

Les zones d'activités

Les opérations de lotissement à destination d'activités doivent comporter obligatoirement un parti d'aménagement d'ensemble concernant les clôtures, lorsqu'elles s'avèrent nécessaires. Ils doivent prendre en compte les impératifs de gestion des haies réalisées.

Les éléments bocagers préexistants doivent être conservés et entretenus le cas échéant.

Les grillages doivent être doublés d'une haie végétale extérieure ou masqués par des plantes grimpantes.

ANNEXE 4 - CARTES DES ZONES BASSES DE SUBMERSION MARINE

Éléments de doctrine de maîtrise de l'urbanisation dans les zones à risques proposée par la DDTM en l'attente de validation en CAR.

CONTEXTE GÉNÉRAL

Le département du Morbihan est soumis aux risques littoraux au travers des phénomènes de submersion marine et d'érosion du trait de côte. Les conséquences de la tempête du 10 mars 2008 et du 28 février 2010, en concomitance avec les forts coefficients de marée, ont confirmé la vulnérabilité des enjeux sur le littoral.

Les actions pour prévenir ces risques littoraux sont menées dans le cadre :

- Du schéma de prévention des risques littoraux (SPRL) du Morbihan (dernier arrêté préfectoral du 6/12/2010),
- De la circulaire Xynthia du 7 avril 2010 (application de l'article R111-2 du code de l'urbanisme en zone à risque fort),
- De la circulaire du 27 juillet 2011 relative à la prise en compte du risque de submersion marine dans les plans de prévention des risques naturels littoraux (MEDDTL/DGPR/SRNH/BAT),
- De la circulaire du 2 août 2011 relative à la mise en œuvre des plans de prévention des risques naturels littoraux (MEDDTL/DGPR...) fixant la liste des communes à couvrir par un PPRL d'ici 2014 (soit 11 communes concernées dans le département du Morbihan).

Le SPRL intègre dans le volet « connaissance des risques » et « maîtrise de l'urbanisation » deux actions :

- L'atlas des risques littoraux du Morbihan débuté en 2009,
- Le plan de prévention des risques littoraux (PPRL) selon les circulaires précitées sur les secteurs prioritaires à forts enjeux.

L'objectif de ce dispositif est d'améliorer la connaissance des phénomènes et des risques littoraux afin de mieux prévenir les risques auxquels est exposée la population, ce, notamment par la maîtrise de l'urbanisation.

OBJECTIFS DE LA DOCTRINE DE MAÎTRISE DE L'URBANISATION

L'objectif des mesures de maîtrise de l'urbanisation dans les zones à risque est de ne pas augmenter la vulnérabilité de la population en n'aggravant pas les risques et en ne perturbant pas les écoulements. Les zones non urbanisées, soumises au risque d'inondation, quel que soit son niveau, restent préservées de tout projet d'aménagement afin de ne pas accroître la présence d'enjeux en zone inondable (donc il s'agit de ne pas ouvrir à l'urbanisation les zones non construites situées dans les zones à risque, quelque soit le niveau d'aléa et même s'il existe un ouvrage de protection). Les zones déjà urbanisées ne doivent pas s'étendre en zone inondable, et les secteurs les plus dangereux (en zone d'aléa fort) sont rendus inconstructibles (donc il s'agit de ne pas étendre les secteurs urbanisés situés en zone à risque).

Base juridique :

L'article R 111-2 du code de l'urbanisme permet de refuser ou d'assortir de prescriptions un permis de construire ou d'aménager qui comporterait un risque pour la sécurité publique.

La circulaire du 7 avril 2010 (Xynthia) demande aux maires de ne pas délivrer d'autorisation d'urbanisme dans les zones à risque fort (risquant d'être submergées de plus d'un mètre par rapport au niveau de référence).

Où s'applique cette doctrine ?

Elle s'applique sur les secteurs identifiés en zones basses figurant sur les cartes des zones basses de submersion marine. Ces cartes présentent les zones situées sous le niveau marin centennal + 20 cm afin de tenir compte, dès maintenant, du changement climatique, comme le précise la circulaire du 27 juillet 2011 (cf. notice explicative cartes de zones basses).

MÉTHODE D'ÉLABORATION

La doctrine proposée dépend du niveau d'aléa actuel basé sur la superposition du niveau marin centennal (NMC) statique + 20 cm (changement climatique actuel) à la topographie du terrain naturel de la frange côtière.

Les aléas sont représentés en 4 classes :

- Aléa fort - hauteur d'eau supérieure à 1 mètre sous le niveau marin centennal (NMC) + 20 cm ;
- Aléa moyen - hauteur d'eau comprise entre 0,5 et 1 mètre sous le niveau marin centennal (NMC) + 20 cm ;
- Aléa faible - hauteur d'eau comprise entre 0 et 0,5 mètre sous le niveau marin centennal (NMC) + 20 cm ;
- Aléa futur - dans la bande d'élévation du niveau de la mer de 0,60 mètre.

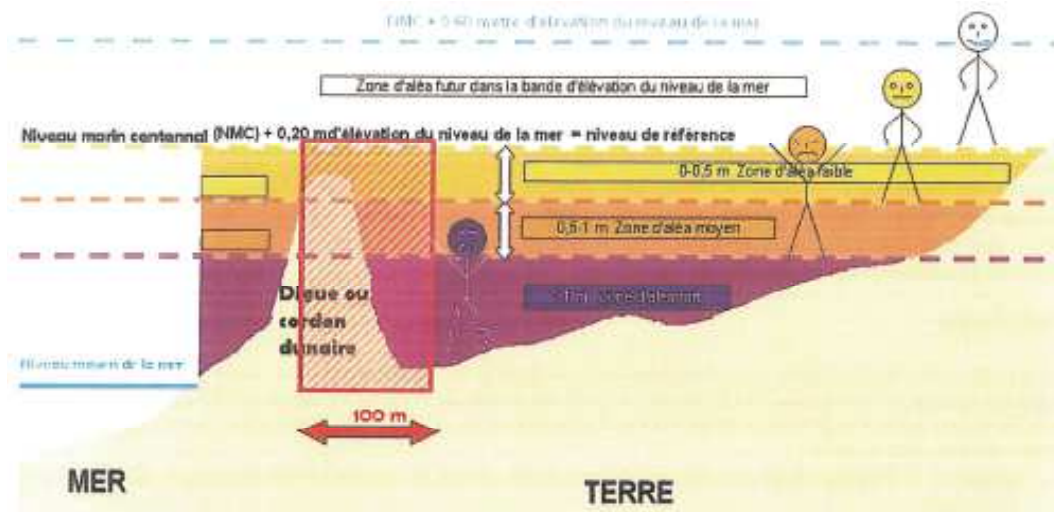

Ces aléas sont définis par rapport à un niveau statique égal au niveau marin centennal + 20 cm afin de prévoir l'élévation de la mer due au changement climatique (niveau actuel).

Limites de l'étude : les niveaux marins du SHOM sont basés sur des mesures marégraphiques. Les marégraphes étant situés dans les ports (profondeur d'eau élevée et à l'abri), la surcote liée à la houle enregistrée sera généralement bien inférieure (voire nulle) à celle qui pourrait se produire à l'extérieur du port. Par conséquent, ces niveaux marins n'intègrent pas ou peu la composante de la houle. Mais pour les communes soumises à PPRL, une adaptation sera réalisée dans la mesure où la dynamique de submersion (vitesse du courant, vents dominants, rapidité de la submersion, modalités d'écoulement, effet de la houle...) sera combinée au niveau marin centennal (ou supérieur si localement vécu) et à la prise en compte du changement climatique pour qualifier l'aléa.

En résumé, en l'absence de PPRL, les critères pris en compte sont :

- Le niveau marin centennal (NMC) du SHOM en intégrant l'élévation du niveau de la mer conformément à la circulaire du 27 juillet 2011, c'est à dire + 20 centimètres pour l'aléa actuel et + 60 cm pour l'aléa à l'horizon 2100 ;
- La topographie précise (levés topographiques aéroportés d'une précision de 10 cm) ;
- Le caractère urbanisé ou non urbanisé de l'occupation du sol en zone à risque ;
- Les ouvrages de protection contre la mer : digues et cordons dunaires avec zone de dissipation d'énergie -bande forfaitaire 100 mètres à l'arrière des ouvrages selon circulaire du 27 juillet 2011.

Comment est intégrée l'élévation du niveau de la mer?

La circulaire du 27 juillet 2011 a fixé à 20 centimètres le niveau de l'élévation du niveau de la mer pris en compte pour fixer l'aléa actuel. C'est la première étape de prise en compte du changement climatique. C'est la valeur moyenne (hypothèse pessimiste et non extrême) du rapport de l'ONERC (observatoire national sur les effets du réchauffement climatique) qui a été retenue dans la même circulaire pour fixer l'aléa à l'horizon 2100 à une augmentation de 60 centimètres du niveau marin centennal. Ces niveaux interviennent principalement pour déterminer :

- La nature des enjeux nouveaux autorisés ;
- Les mesures sur le bâti - prescriptions :
 - Cote du premier niveau de plancher et obligation de réaliser une construction à étage dont la cote est imposée,
 - Surface au sol limitée des constructions nouvelles et réalisation de vide-sanitaire pour ne pas perturber significativement les écoulements.

Textes généraux

MINISTÈRE DE L'ÉCOLOGIE, DE L'ÉNERGIE,
DU DÉVELOPPEMENT DURABLE ET DE LA MER,
EN CHARGE DES TECHNOLOGIES VERTES
ET DES NÉGOCIATIONS SUR LE CLIMAT

MINISTÈRE DE L'INTÉRIEUR,
DE L'OUTRE-MER
ET DES COLLECTIVITÉS TERRITORIALES

Direction générale
de la prévention des risques

Service des risques naturels et hydrauliques

Circulaire du 7 avril 2010 relative aux mesures
à prendre suite à la tempête Xynthia du 28 février 2010

NOR : IOCK1005597J

(Texte non paru au Journal officiel)

Résumé : ces premières instructions suite à la tempête Xynthia fixent le cadre général et initient la coordination des processus de mise en œuvre du plan annoncé les 1^{er} et 16 mars derniers par le Président de la République concernant la prévention des submersions marines et les digues. En premier lieu, la circulaire précise les conditions d'identification des zones où une délocalisation des constructions doit être envisagée lorsqu'il existe un risque extrême pour les vies humaines sans qu'il y ait possibilité de réduire la vulnérabilité des bâtiments. Dans le même esprit, des précisions sont apportées pour recenser et donner un avis sur la possibilité de maintenir ou non des campings et parcs résidentiels de loisirs concernés par le risque de submersion marine.

Catégorie : directive adressée par le ministre aux services chargés de leur application, sous réserve, le cas échéant, de l'examen particulier des situations individuelles.

Domaine : écologie, développement durable.

Mots clés liste fermée : énergie – environnement – logement – construction – urbanisme.

Mots clés libres : prévention des submersions marines – digues – plans de prévention des risques naturels – Xynthia – tempête.

Références :

Code de l'environnement ;

Code de l'urbanisme.

Pièce annexe : identification des zones à risques fort dans lesquelles il doit être fait application de l'article R. 111-2 du code de l'environnement.

Publication : BO ; site circulaires.gouv.fr.

Le ministre d'Etat, ministre de l'écologie, de l'énergie, du développement durable et de la mer, en charge des technologies vertes et des négociations sur le climat, et, le ministre de l'intérieur, de l'outre-mer et des collectivités territoriales à Messieurs les préfets de région du littoral métropolitain ; Mesdames et Messieurs les préfets de département du littoral métropolitain (pour exécution) ; Messieurs les préfets des départements d'outre-mer ; Messieurs les préfets coordonnateurs de bassin (pour information).

La stratégie nationale de gestion des risques d'inondation et la stratégie nationale de gestion du trait de côte constitueront la base de la politique de prévention des risques de submersion marine. L'examen, en cours au Parlement, de la LENE doit fournir, en transposant la « directive inondation », de nouvelles bases pour cette politique fondée sur une approche globale des enjeux et des aléas de submersion. Dès l'adoption de cette loi, des instructions seront transmises pour organiser le recueil des données nécessaires et pour engager les concertations permettant la mise en œuvre de cette nouvelle approche intégrée.

Néanmoins, les événements dramatiques récents survenus le 28 février 2010, qui ont affecté une partie très importante de la façade atlantique, de la Manche et de la mer du Nord, imposent de prendre dès maintenant des mesures de sauvegarde en anticipant les processus d'évaluation, de concertation et de planification qui seront mis en œuvre à plus long terme.

Les premières instructions ci-après ont pour objet de fixer le cadre général et d'initier la coordination des processus de mise en œuvre du plan annoncé les 1^{er} et 16 mars derniers par le Président de la République concernant la prévention des submersions marines et les digues et, en particulier, la détermination des zones à risque d'extrême danger dans lesquels une relocalisation des bâtiments est à envisager. Des instructions complémentaires seront élaborées sur la base du rapport définitif de la mission d'inspection conjointe suite à la tempête Xynthia ordonnée par les ministres de l'écologie, de l'énergie, du développement durable et de la mer, en charge des technologies vertes et des négociations sur le climat, de l'intérieur, de l'outre-mer et des collectivités territoriales, du budget, des comptes publics, de la fonction publique et de la réforme de l'Etat et la secrétaire d'Etat à l'écologie.

Ces instructions sont données sans préjudice de celles qui parviendront prochainement aux préfets de département et de région pour le contrôle de la sécurité des ouvrages hydrauliques et l'organisation des services de l'Etat pour cette mission.

1. Préparation du plan « prévention des submersions marines et digues »

Dans le cadre de ses responsabilités en matière de prévention des risques majeurs, le ministre d'Etat, ministre de l'écologie, de l'énergie, du développement durable et de la mer a confié dans l'urgence au directeur général de la prévention des risques, délégué aux risques majeurs, le soin de constituer une mission chargée du pilotage national du plan concernant la prévention des submersions marines et les digues. Elle associera les services compétents des ministères impliqués (MEEDDM, MIOMCT, MBCPRE, MINEIE). Le service des risques naturels et hydrauliques de la direction générale de la prévention des risques (DGPR/SRNH) assurera le support de cette mission qui coordonnera l'action régionale et départementale décrite plus bas.

2. Détermination des zones d'extrême danger

Des instructions particulières sont données aux préfets de Charente-Maritime et de Vendée, départements les plus touchés par la tempête. Il vous est demandé de faire remonter le recensement de telles zones où une délocalisation devrait être envisagée car présentant un risque d'extrême danger pour la vie humaine sans possibilité de réduire la vulnérabilité des bâtiments, sur la base des critères provisoires ci-après :

- plus d'un mètre de submersion lors de la tempête Xynthia ;
- habitation construite à moins de 100 m derrière une digue ;
- lorsque la cinétique de submersion lors de la tempête Xynthia a présenté un danger pour les personnes ;

Pour chacune de ces zones, il sera précisé le nombre approximatif d'habitations concernées.

Ces informations sont attendues sous un mois sous le double timbre DGPR/SRNH et direction générale de l'aménagement, du logement et de la nature/direction de l'habitat, de l'urbanisme et des paysages (DGALN/DHUP).

Ce recensement servira ensuite de base à une étude approfondie, en lien étroit entre les préfets concernés et le ministère, pour statuer sur la décision de délocalisation ou pas et sur l'organisation du relogement des habitants concernés, processus qui s'inscrirait alors dans les dispositifs prévus à cet effet, en particulier l'acquisition amiable ou l'expropriation financées par le fonds de prévention des risques naturels majeurs.

3. Recensement des campings des zones à risques

Les préfets de département examineront dans le même esprit la situation des campings et des parcs résidentiels de loisirs situés dans les communes exposées au risque de submersion marine, notamment en ce qui concerne les pratiques d'occupation permanente ou quasipermanente de tout ou partie de leurs emplacements.

Leur recensement sera effectué pour le 1^{er} juin 2010. Il précisera, pour ceux d'entre eux qui seraient exposés au risque, le type d'autorisation (en particulier en cas d'implantation sur le domaine public maritime), le nombre d'emplacements dont ceux occupés de façon permanente ou quasipermanente (étudiants...) et la réglementation de sécurité mise en place. Les préfets de département donneront un avis sur l'opportunité ou non de leur maintien.

4. Recensement des systèmes de protection contre les submersions

La parfaite connaissance des ouvrages de protection est un préalable indispensable à leur sûreté, à la gestion du risque de submersion et à la sécurité des personnes et des biens. Il est donc indispensable que vous acheviez ou mettiez à jour leur recensement.

Pour ce faire, il a été décidé la mise en place d'une équipe d'assistance au recensement (y compris saisie des informations dans la base de données Bardigues). Pilotée sur le plan méthodologique par la CETMEF, elle réunira les CETE Nord-Picardie, Ouest, Sud-Ouest et Méditerranée afin d'apporter toute aide opérationnelle aux directions départementales des territoires et de la mer (DDTM) chargées de ce recensement.

Les modalités de financement de cette équipe seront gérées par l'administration centrale (DGPR). Au regard du premier retour d'expérience de la tempête Xynthia, il convient que vous recensez également les cordons dunaires naturels qui participent à une fonction de protection des populations contre ces phénomènes de submersion. A cette occasion, le recensement inclura également les aménagements côtiers de protection par des méthodes alternatives telles que le rechargement de plage, le confortement dunaire, le drainage de plage ou le *by-pass*. Le recensement des types d'aménagements côtiers fera référence à une typologie commune.

Sur la base de ce recensement et d'instructions ministérielles à venir, il conviendra de déterminer quels sont les ouvrages qui participent réellement à une fonction de protection des populations et des biens et qui relèvent à ce titre de la réglementation relative aux ouvrages hydrauliques (décret n° 2007-1735 du 11 décembre 2007).

5. Réparations des ouvrages d'endiguement endommagés par la tempête Xynthia

5.1. Comblement des brèches et autres actions urgentes à réaliser immédiatement

Dans la mesure où des brèches causées par la tempête ne seraient aujourd'hui pas comblées, les préfets de département demanderont aux responsables d'ouvrages concernés de le faire.

Afin de préparer une éventuelle gestion de crise, il est impératif et urgent de contrôler les opérations de comblement réalisées afin de connaître à quel événement les digues ainsi réparées dans l'urgence peuvent faire face, notamment au regard des prochaines marées de fort coefficient qui auront lieu à la fin du mois de mars. D'une façon générale, il est nécessaire d'identifier les autres ouvrages susceptibles d'avoir été fragilisés et qui, de ce fait, nécessiteraient également une surveillance renforcée en cas de nouvelle sollicitation.

Dans l'attente de la réorganisation du contrôle de la sécurité des ouvrages hydrauliques (circulaire du 31 juillet 2009) actuellement prévue pour le 1^{er} janvier 2011, cette mission de contrôle incombe aux DDTM. Elle donnera lieu à des comptes rendus formalisés qui seront adressés en copie au préfet de région (direction régionale de l'environnement, de l'aménagement et du logement – DREAL). Par anticipation de la réforme précitée, les DDTM trouveront un appui auprès des DREAL dans la limite des moyens déjà en place et disponibles. La DGPR a mis en place le cadre d'une assistance par les experts de l'appui technique aux services du contrôle (cf. § spécifique). Ceux-ci sont prêts à intervenir sur simple demande des DDTM (copie DREAL et DGPR) dès le 22 mars 2010.

5.2. Travaux de réparations d'urgence

La réparation des dommages causés aux digues par la tempête Xynthia constitue naturellement une urgence et doit être entreprise dans les meilleurs délais.

Les ouvrages qui ont été affectés par la tempête Xynthia (brèches ou ouvrages fragilisés) devront faire l'objet d'une procédure dite de « révision spéciale » (art. R. 214-146 du code de l'environnement et art. 8 de l'arrêté du 29 février 2008 modifié). Cette procédure comporte à la fois un diagnostic sur les garanties de sûreté de l'ouvrage et les dispositions qui sont proposées pour remédier aux insuffisances de l'ouvrage, de son entretien ou de sa surveillance.

Naturellement la mise en œuvre de cette procédure incombe au propriétaire ou au gestionnaire de l'ouvrage. En revanche, il appartient au préfet de département de la prescrire et de s'assurer du respect des échéances ainsi fixées.

Compte tenu de leur urgence, les travaux entrant dans le cadre de cette procédure peuvent bénéficier des dispositions dérogatoires prévues par l'article R. 214-44 du code de l'environnement qui permet de se dispenser des procédures d'autorisation préalable usuelles.

Les préfets de départements veilleront à se faire communiquer le compte-rendu prévu par l'article R. 214-44 afin que le service chargé du contrôle de la sécurité des ouvrages hydrauliques puisse procéder au recensement des travaux effectués.

Les préfets de département s'assureront que seuls les travaux d'urgence visant à rétablir les ouvrages existants dans leur état antérieur seront ainsi réalisés selon ces procédures simplifiées.

En effet, les procédures d'urgence ne sauraient conduire à la construction d'ouvrages nouveaux, voire au rehaussement d'ouvrages existants. La mission d'inspection apportera prochainement des éclairages complémentaires sur ces sujets.

5.3. Situations de déshérence ou de carence des responsables

Les préfets de département se substitueront pour toutes les actions urgentes précitées liées à la tempête, en cas de déshérence des ouvrages ainsi qu'en cas de carence de leur responsable. Dans

ce dernier cas, il pourra éventuellement être fait application des dispositions de l'article L. 216-1 du code de l'environnement en vue d'obliger le propriétaire ou le gestionnaire de la digue à consigner les sommes correspondant aux travaux effectués par l'Etat en substitution entre les mains d'un comptable public.

5.4. *Appui technique aux services chargés du contrôle de la sécurité des ouvrages hydrauliques*

Tant pour le contrôle des comblements de brèches que pour le contrôle de la bonne exécution des réparations d'urgence, les préfets de département pourront faire appel aux experts de l'appui technique mis en place par la DGPR et notamment les équipes du CETMEF Brest, CEMAGREF Aix-en-Provence et CETE Méditerranée pour assister les services chargés du contrôle de la sécurité des ouvrages hydrauliques. Il importe en effet que les services ayant participé à la réalisation de ces projets ne soient pas impliqués dans leur contrôle. La DGPR apportera toute assistance pour la mobilisation de ces experts. Les modalités financières de cette mobilisation seront prises en charge par la DGPR.

5.5. *Eligibilité au financement de l'Etat*

L'aide financière de l'Etat annoncée par le Président de la République devra être réservée pour la réparation des ouvrages protégeant des zones urbanisées.

Des instructions particulières, qui préciseront en particulier les modalités d'articulation des différentes sources de financement, vous seront diffusées très prochainement.

6. *Conditions de constructibilité dans les zones exposées aux risques littoraux (dont les zones situées derrière les digues)*

Dans les zones qui ont été touchées par la tempête Xynthia mais aussi sur d'autres zones qui se trouvent dans une situation d'exposition à un risque de nature similaire, il convient de limiter les autorisations de construction dans l'attente d'une évaluation globale et complète des causes des dégâts constatés.

6.1. *Application de l'article R. 111-2 du code de l'urbanisme*

A cette fin et sans attendre l'approbation ou la prescription de plans de prévention des risques naturels prévisibles, il est instamment demandé aux préfets de département de s'opposer à la délivrance d'autorisations d'urbanisme dans les zones à risque fort (dont les zones d'extrême danger), et notamment dans les bandes de sécurité situées derrière les ouvrages de protection, sur la base des dispositions de l'article R. 111-2 du code de l'urbanisme. Cet article permet de refuser ou d'assortir de prescriptions un permis de construire ou d'aménager qui comporterait un risque pour la sécurité publique. On trouvera en annexe I un rappel des règles méthodologiques à appliquer pour identifier ces zones de risque fort.

Ainsi, les préfets de département seront tout particulièrement attentifs à ce que, dans le cadre du contrôle de légalité, il soit fait usage de cet article dans les zones à risque fort précédemment identifiées, y compris en cas de demande de reconstruction après sinistre. Ils demanderont donc au maire de retirer ou de soumettre à prescription les permis accordés et ils déféreront le permis concerné devant le tribunal administratif en cas de refus. Les préfets de département s'appuieront pour l'exercice de cette mission sur la circulaire du 1^{er} septembre 2009 relative au contrôle de légalité en matière d'urbanisme.

De plus, le recours à la procédure de référé suspension en application de l'article L. 2131-6 du code général des collectivités territoriales peut accompagner utilement les déférés préfectoraux. Dans ce cas, la demande de suspension doit être présentée dans les dix jours suivant la réception de l'acte soumis au contrôle de légalité, cette demande provoquant, pour un mois au plus, la suspension de son exécution. Au-delà de ce délai, si le juge des référés ne s'est pas prononcé, l'acte redevient exécutoire.

Le cas échéant, vous pourrez recourir à l'article R. 111-2 du code de l'urbanisme dans des zones « bleues » de PPRN approuvés qui se sont révélées très vulnérables. Il est aussi rappelé que, cette disposition étant d'ordre public, elle est applicable à la fois en présence et en l'absence d'un document d'urbanisme.

Vous voudrez bien rendre compte sous six mois de l'application de l'article R. 111-2 du code de l'urbanisme de votre département.

6.2. *Porter à connaissance. Intégration de la prévention des risques dans les documents d'urbanisme*

Par ailleurs, vous veillerez à ce que l'ensemble des études techniques dont dispose l'Etat en matière de prévention des risques naturels soit porté à la connaissance des communes ou de leurs groupements compétents en matière d'urbanisme comme l'exige l'article L. 121-2 du code de l'urbanisme. Toute omission sera rectifiée sans délai.

A ce titre, il convient de s'assurer de la diffusion des atlas de zones inondables (AZI) et de zones submersibles, éventuellement après leur mise à jour. Ces documents seront parallèlement transmis par le biais du porter à connaissance.

A l'occasion de la révision ou de l'élaboration des documents d'urbanisme (schémas de cohérence territoriale, plans locaux d'urbanisme, cartes communales), vous vous attacherez à vérifier la prise en compte des risques dans la conception de ces documents, à la fois sous l'angle de la prise en compte des risques dans la délimitation des zones constructibles et sous celui de la recherche des espaces de développement en dehors des zones à risques.

L'annexe II rappelle les principaux moyens à votre disposition pour faire respecter l'obligation de l'intégration de la prévention des risques dans les documents d'urbanisme.

6.3. Plans de prévention des risques naturels prévisibles « littoral »

Des instructions complémentaires parviendront ultérieurement pour la mise à jour des PPRN existants et pour l'établissement des PPRN futurs à l'aune du retour d'expérience complet de la tempête Xynthia, une fois rendu le rapport définitif de la mission d'inspection en cours.

L'objectif est de couvrir par un PPRN approuvé l'ensemble des zones basses exposées à un risque fort de submersion marine, sous trois ans. Ce programme ambitieux nécessitera de prioriser la réalisation des documents de prévention au regard, d'une part, du niveau de risque, d'autre part, des données disponibles ou à acquérir.

Le MEEDDM fournira dans les tous prochains jours le contour des zones basses et une identification des enjeux qui y sont situés (bâtiments, infrastructures de transport, exploitations industrielles, sites d'intérêt écologique), issus de l'étude réalisée conjointement par le CETMEF et les CETE Méditerranée et Ouest. Les préfets de région mèneront un approfondissement des connaissances. Les préfets de départements avec l'appui des préfets de régions établiront un zonage des communes littorales sur lesquelles un PPRN « littoral » est à établir en priorité suivant les directives de l'annexe III. Les préfets de département prescriront dans ces zones prioritaires l'élaboration d'un PPRN « littoral » submersion marine et érosion, à l'échelle des bassins de risque ou des bassins de vie autant que possible, d'ici le 30 juillet 2010, et en lanceront d'ores et déjà la préparation en vue d'une approbation dans un délai de trois ans.

En outre, les préfets de département devront poursuivre les travaux d'élaboration des PPRN prescrits, en intégrant d'ores et déjà les premiers retours d'expérience de la tempête Xynthia.

Concernant les PPRN pour lesquels le zonage réglementaire et le règlement sont prêts, il convient de recueillir l'avis du préfet de région (DREAL) et :

- en cas d'avis favorable, au regard en particulier du retour d'expérience de la tempête Xynthia (entre autres sur la qualification de l'aléa et la pertinence du règlement (constructibilité)) ;
- d'approuver les PPRN en retour d'enquête publique dans les meilleurs délais, ce qui ne doit pas empêcher de réglementer si besoin les constructions de manière plus sévère si l'analyse de la récente tempête indique d'ores et déjà que le risque est plus élevé que celui pris comme référence dans le PPRN ;
- d'apprécier l'opportunité d'appliquer par anticipation les PPRN préparés, si l'analyse de l'aléa n'est pas invalidée par le premier retour d'expérience de la tempête Xynthia ;
- en cas d'avis défavorable du préfet de région, il conviendra de reprendre les travaux d'élaboration.

Des premières orientations méthodologiques sont données en annexe III.

6.4. La reconstruction après sinistre

Si le code de l'urbanisme pose le principe du droit à reconstruire à l'identique après sinistre pour les constructions régulièrement édifiées, l'interdiction de reconstruction à l'identique après sinistre peut cependant être autorisée par le législateur et le juge administratif.

L'annexe IV détaille ces cas.

7. Coordination de l'action départementale et régionale

Dans un contexte qui demande d'assurer une cohérence interdépartementale sur les ouvrages littoraux, les préfets de région des régions présentant une façade maritime, en s'appuyant sur les DREAL, veilleront à l'homogénéité de l'action des départements et leur apporteront tout l'appui nécessaire, notamment en tant que responsable des budgets opérationnels de programmes.

La DREAL, en liaison si besoin avec la DREAL coordinatrice de bassin, apportera un appui technique pour l'élaboration des PPRN en cours, en particulier ceux qu'il est opportun d'appliquer par anticipation.



MINISTÈRE DE L'ÉCOLOGIE, DE L'ÉNERGIE, DU DÉVELOPPEMENT DURABLE
ET DE LA MER



La DREAL pourra solliciter l'appui du CETE Méditerranée et du CERTU pour toutes les questions concernant la prise en compte des risques dans l'urbanisme et la construction ou l'élaboration des PPRN. La DGPR sera tenue informée des demandes d'intervention.

La présente circulaire sera publiée au *Bulletin officiel* du ministère de l'écologie, de l'énergie, du développement durable et de la mer, en charge des technologies vertes et des négociations sur le climat.

Fait à Paris, le 7 avril 2010.

*Le ministre d'Etat, ministre de l'écologie,
de l'énergie, du développement durable et de la mer,
en charge des technologies vertes
et des négociations sur le climat,*
JEAN-LOUIS BORLOO

*Le ministre de l'intérieur, de l'outre-mer
et des collectivités territoriales,*
BRICE HORTEFEUX

ANNEXE I

IDENTIFICATION DES ZONES À RISQUES FORT DANS LESQUELLES IL DOIT ÊTRE FAIT APPLICATION DE L'ARTICLE R. 111-2 DU CODE DE L'URBANISME

Les zones dans lesquelles il doit être fait application de l'article R. 111-2 du code de l'urbanisme sont celles pour lesquelles au moins une des deux conditions suivantes est remplie :

- les zones submergées qui ont été submergées par au moins un mètre d'eau lors d'une submersion ou qui seraient submergées par au moins un mètre d'eau, sans tenir compte des ouvrages de protection, par un événement d'occurrence centennale incluant les phénomènes de surcotes météorologiques calculé à pleine mer sur les littoraux sujets à marée ;
- la zone située derrière un ouvrage de protection contre les submersions sur une largeur de 100 mètres.

ANNEXE II

RAPPEL DES PRINCIPAUX MOYENS À DISPOSITION POUR ASSURER L'INTÉGRATION DE LA PRÉVENTION DES RISQUES DANS LES DOCUMENTS D'URBANISME

Les préfets peuvent utiliser les outils suivants :

L'annexion des PPR aux PLU

Les PPR approuvés, qui constituent des servitudes d'utilité publique, doivent être annexés aux plans locaux d'urbanisme (PLU), en application de l'article L. 126-1 du code de l'urbanisme, de même que les éventuels arrêtés rendant opposables de façon anticipée certaines dispositions. Les préfets veilleront à mettre les maires et les présidents des établissements publics compétents en demeure de procéder à cette annexion. À défaut d'exécution dans le délai de trois mois prévu par l'article L. 126-1 du code de l'urbanisme, il y sera procédé d'office.

La modification d'un PLU

Si le préfet considère que la prévention des risques est insuffisamment prise en compte par le PLU, il lui appartient de solliciter sa modification avant qu'il ne devienne exécutoire (art. L. 123-12 du code de l'urbanisme). À défaut le PLU n'est pas exécutoire.

La procédure de PIG

Par la procédure de PIG le préfet peut obliger une commune à modifier son PLU, afin de tenir compte d'un risque d'inondation. Un atlas des zones inondables peut par exemple servir de base à un PIG (CAA de Lyon du 3 mai 2005).

ANNEXE III

PREMIÈRES ORIENTATIONS MÉTHODOLOGIQUES POUR L'ACCÉLÉRATION DES PPRN « LITTORAL »

1. Identification des zones à couvrir prioritairement par un PPRN « littoral »

L'objectif est de couvrir par un PPRN approuvé l'ensemble des zones basses exposées à un risque fort de submersion marine, sous trois ans. Ce programme ambitieux nécessite de prioriser la réalisation des documents de prévention au regard, d'une part, du niveau de risque, d'autre part, des données disponibles ou à acquérir.

Les critères de priorité à retenir concernent d'abord le risque pour la vie humaine.

Méthodologie proposée

La DGPR communiquera aux DREAL, avec le contour des zones basses (cf. 5.7.3), une note définissant les incertitudes de la méthode. Les DREAL fourniront un appui aux DDTM pour la réalisation des étapes ultérieures, en particulier le recensement des informations disponibles sur les risques de submersion.

Sur la base des secteurs susceptibles de connaître une submersion pour un niveau marin « extrême centennal plus un mètre » (cf. carte des zones basses communiquées par la DGPR), il sera établi localement les secteurs prioritaires pour l'établissement des PPRN à partir des critères suivants :

- cinétique de l'inondation : risque de caractère brutal en particulier par suite de présence de digues ;
- vulnérabilité des populations (nombre de personnes potentielles, habitat de plain-pied...) ;
- pression foncière et emprise des zones urbanisées ou urbanisables.

Le croisement de ces informations permettra aux préfets de département d'établir une priorisation pour l'établissement des PPRN « littoral ». Cette priorisation sera présentée en CAR dans un souci d'harmonisation. Ces PPRN « littoral » seront à réaliser par unités cohérentes au plan hydro-sédimentaire qui constituent un bassin de risque vis-à-vis de l'occupation des sols. Ils devront traiter simultanément des aléas érosion et submersion.

Le calendrier de prescription résultera de ces priorités et de la disponibilité des informations nécessaires à l'élaboration des PPRN « littoral ». A défaut d'information nécessaire pour définir précisément l'aléa de référence sur les zones prioritaires, la DGPR passera commande d'informations de topographie et de bathymétrie, pour le calcul des surcotes locales et l'établissement des cartes d'aléas.

2. Éléments méthodologiques pour l'élaboration des PPRN « littoral »

Ces éléments sont à ce stade :

- le guide méthodologique « plans de prévention des risques littoraux (PPR) » 1997 ;
- guide d'élaboration des plans de prévention des risques submersion marine – Languedoc-Roussillon – octobre 2008.

Une révision du guide méthodologique du guide PPR littoral est en outre programmée pour la fin 2010.

Aléa de référence

Dans l'attente des prochaines instructions ministérielles pour la définition de l'aléa de référence, ce dernier sera défini à titre provisoire et conservatoire sur la base de la zone submergée par le niveau d'eau le plus élevé entre celui des plus hautes eaux connues, dont celui atteint lors de la tempête Xynthia le 28 février 2010, et un aléa d'occurrence centennale incluant les phénomènes de surcotes météorologiques, calculé à pleine mer sur les littoraux sujet à marée. Une majoration d'un mètre sera appliquée, pour prendre en compte les conséquences du changement climatique à la cote atteinte ainsi définie au niveau du littoral.

Néanmoins, dans les prochains mois, une décision sera prise au niveau ministériel pour fixer le niveau de surélévation à prendre en compte pour intégrer les effets du changement climatique, la valeur qui sera retenue étant à fixer, à ce stade des réflexions et des connaissances, entre 0,6 et 1 m,

donc en tout état de cause le PPRN qui sera élaboré ne pourrait qu'être revu, le cas échéant, dans le sens d'un élargissement (modéré) des possibilités de construction, ce qui est plus facile que l'inverse.

Zonage réglementaire

Toute zone d'aléa fort fera l'objet d'une interdiction de construction, sauf conditions prévues par le guide méthodologique PPRN Littoraux en vigueur (cf. tableau 5 p. 31 de ce guide).

A ce stade des réflexions, les dérogations ne pourront être mises en œuvre que par décision ministérielle après demande étayée du préfet (cas des centres urbains, ports par exemple, sous conditions).

ANNEXE IV

LA RECONSTRUCTION APRÈS SINISTRE

L'article L. 111-3 du code de l'urbanisme pose le principe du droit à reconstruire à l'identique après sinistre, pour les constructions régulièrement édifiées (autorisées par un permis de construire).

Interdire la reconstruction à l'identique après sinistre constitue en effet une atteinte au droit de propriété. Une telle mesure est toutefois autorisée par le législateur et le juge administratif.

Le législateur autorise le maire par l'intermédiaire du PLU ou de la carte communale à interdire la reconstruction en zone inondable après sinistre.

L'article L. 111-3 prévoit en effet que le principe du droit à reconstruire à l'identique peut être limité par le PLU ou la carte communale. Le maire peut donc s'opposer à la reconstruction sur le fondement de ces dispositions.

Le juge administratif reconnaît au préfet par l'intermédiaire du PPRN la faculté d'interdire la reconstruction en zone inondable.

Le Conseil d'Etat a expressément admis dans un arrêt du 17 décembre 2008 (n° 305409 publié au recueil Lebon) qu'un PPRN peut faire obstacle au droit de reconstruire à l'identique après sinistre : « L'autorisation de reconstruction à l'identique après sinistre n'a ni pour objet ni pour effet de faire obstacle à l'application de celles des dispositions d'urbanisme qui ont pour but d'éviter aux occupants du bâtiment, objet d'une demande de reconstruction, d'être exposés à un risque certain et prévisible de nature à mettre gravement en danger leur sécurité. Les prescriptions des plans de prévention des risques naturels prévisibles, qui doivent être annexés aux plans locaux d'urbanisme, précisent la nature des risques, les zones dans lesquelles ils sont susceptibles de se réaliser et les prescriptions qui en découlent, opposables aux demandes d'utilisation des sols et aux opérations d'aménagement, sont, par suite, au nombre des dispositions d'urbanisme susceptibles de faire obstacle à la reconstruction à l'identique d'un bâtiment détruit par un sinistre. »

Sur la base de cette jurisprudence, le préfet peut s'appuyer sur le PPRN pour le contrôle des permis de reconstruire.

CARTES DES ZONES BASSES - SEPTEMBRE 2011 - NOTICE EXPLICATIVE

CONTEXTE DE DIFFUSION

Suite à la circulaire Xynthia du 7/04/2010 et à la circulaire du 27/07/2011 relative à la « prise en compte de la submersion marine dans les plans de prévention des risques littoraux », les cartes des zones basses de submersion marine notifiées en décembre 2010 aux communes dans le cadre d'un porter à connaissance (PAC) ont été affinées. Ces nouvelles cartes précises sont accompagnées d'un dossier répertoriant les événements historiques depuis le 18ème siècle.

L'ensemble de ces études fait partie intégrante de l'atlas des risques littoraux débuté en 2009. Pour rappel, cet atlas complète les volets « connaissance des risques » et « maîtrise de l'urbanisation » du schéma de prévention des risques littoraux (SPRL) du Morbihan arrêté le 6 décembre 2010.

Ces aléas sont définis par rapport à un niveau statique égal au niveau marin centennal + 20 cm afin de prévoir l'élévation de la mer due au changement climatique (niveau actuel).

Limites de l'étude : les niveaux marins du SHOM sont basés sur des mesures marégraphiques. Les marégraphes étant situés dans les ports (profondeur d'eau élevée et à l'abri), la surcote liée à la houle enregistrée sera généralement bien inférieure (voire nulle) à celle qui pourrait se produire à l'extérieur du port. Par conséquent, ces niveaux marins n'intègrent pas ou peu la composante de la houle. Mais pour les communes soumises à PPRL, une adaptation sera réalisée dans la mesure où la dynamique de submersion (vitesse du courant, vents dominants, rapidité de la submersion, modalités d'écoulement, effet de la houle...) sera combinée au niveau marin centennal et à la prise en compte du changement climatique (en l'état actuel des connaissances) pour qualifier l'aléa.

MÉTHODOLOGIE

Ces nouvelles cartes de zone basse représentent les secteurs dont la topographie est située sous le niveau de référence. Celui-ci est égal au niveau marin de pleine mer de période de retour centennale augmenté de 20 cm d'élévation du niveau de la mer pour une première étape vers une adaptation au changement climatique. Le dossier est également complété des éléments suivants :

- Projection à l'horizon 2100 en intégrant l'élévation du niveau de la mer (+ 60 cm à partir du niveau marin centennal),
- Secteurs ayant déjà subis des dégâts suite à des tempêtes au vu des éléments recensés à ce jour, digues et cordons dunaires.

Elles ont été réalisées à partir des données suivantes :

- Données historiques : recensement et analyse des événements historiques depuis le 18ème siècle (archives, témoignages, enquêtes auprès des communes),
- Données de terrain : recensement des ouvrages de protection contre la mer (en cours de finalisation),
- Données techniques : topographie (précision en altimétrie : 10 cm), niveau marin centennal (source : service hydrographique et océanographique de la marine -SHOM), élévation du niveau de la mer (travaux du groupe intergouvernemental d'experts sur le changement climatique-GIEC).

PRÉSENTATION CARTOGRAPHIQUE

Deux types de cartes sont fournis :

- Carte des niveaux marins centennaux,
- Cartes des zones basses au 1/5 000 sur fond cadastral :
 - Scénario actuel basé sur le niveau de référence égal au niveau marin centennal + 0,20 mètre d'élévation du niveau de la mer,
 - Scénario à l'horizon 2100 + 0,60 mètre d'élévation du niveau de la mer.

Trois niveaux d'aléas sont représentés sur les cartes des zones basses, l'aléa représentant la hauteur d'eau par rapport au terrain naturel pour l'événement de chaque scénario (niveau d'eau statique) :

- En violet : aléa fort - hauteur d'eau supérieure à 1 mètre,
- En orange : aléa moyen - hauteur d'eau comprise entre 0,5 et 1 mètre,

CARTES DES ZONES BASSES ET CARTES D'ALÉAS - PLAN DE PRÉVENTION DES RISQUES LITTORAUX

Les secteurs à forts enjeux seront couverts par un plan de prévention des risques littoraux (PPRL) dont l'objectif est la maîtrise de l'urbanisation dans les zones à risques. Cette servitude d'utilité publique est élaborée par le préfet en concertation avec les élus et la population locale.

Les secteurs soumis à PPRL par la circulaire du 2/08/11, sont précisés sur une carte départementale ci-jointe.

Les PPRL prendront en compte les phénomènes suivants :

- L'érosion,
- La dynamique de submersion marine : niveau marin centennal (ou niveau observé supérieur au niveau centennal) prenant en compte les phénomènes de houle, courants et vents et l'élévation du niveau de la mer. Ainsi, les cartes d'aléas des PPRL seront plus détaillées que les cartes de zones basses de l'atlas car elles modéliseront plus précisément ces phénomènes et le fonctionnement des ouvrages de protection éventuels.

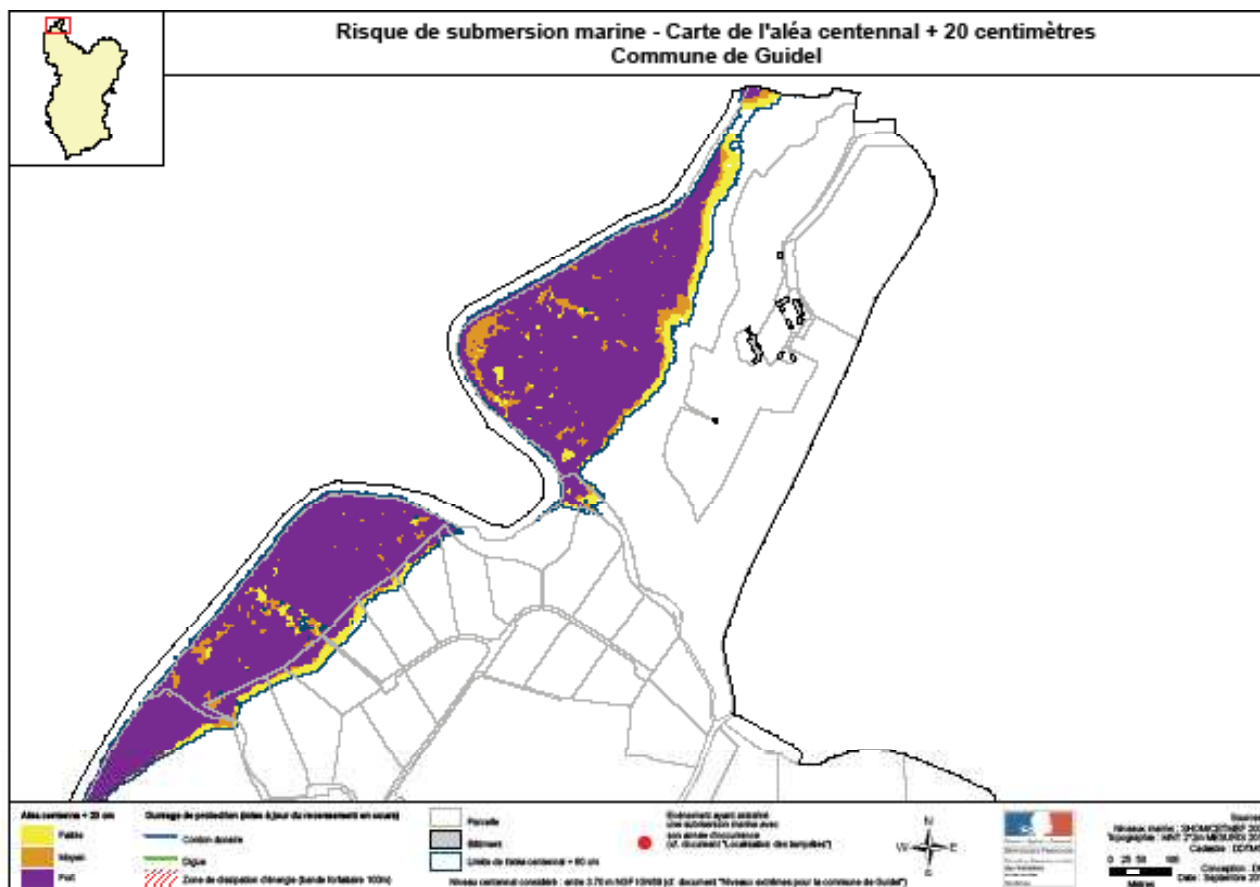

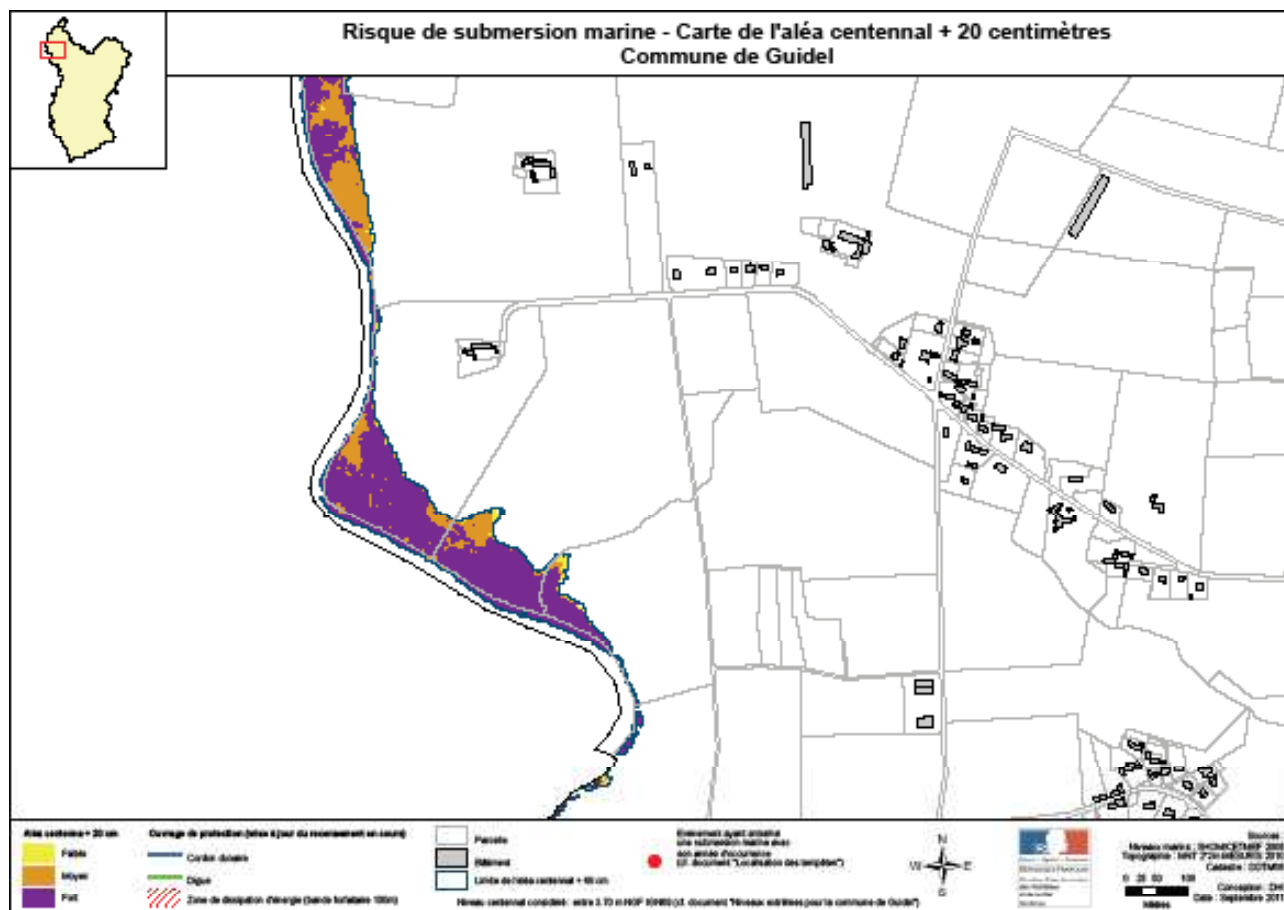
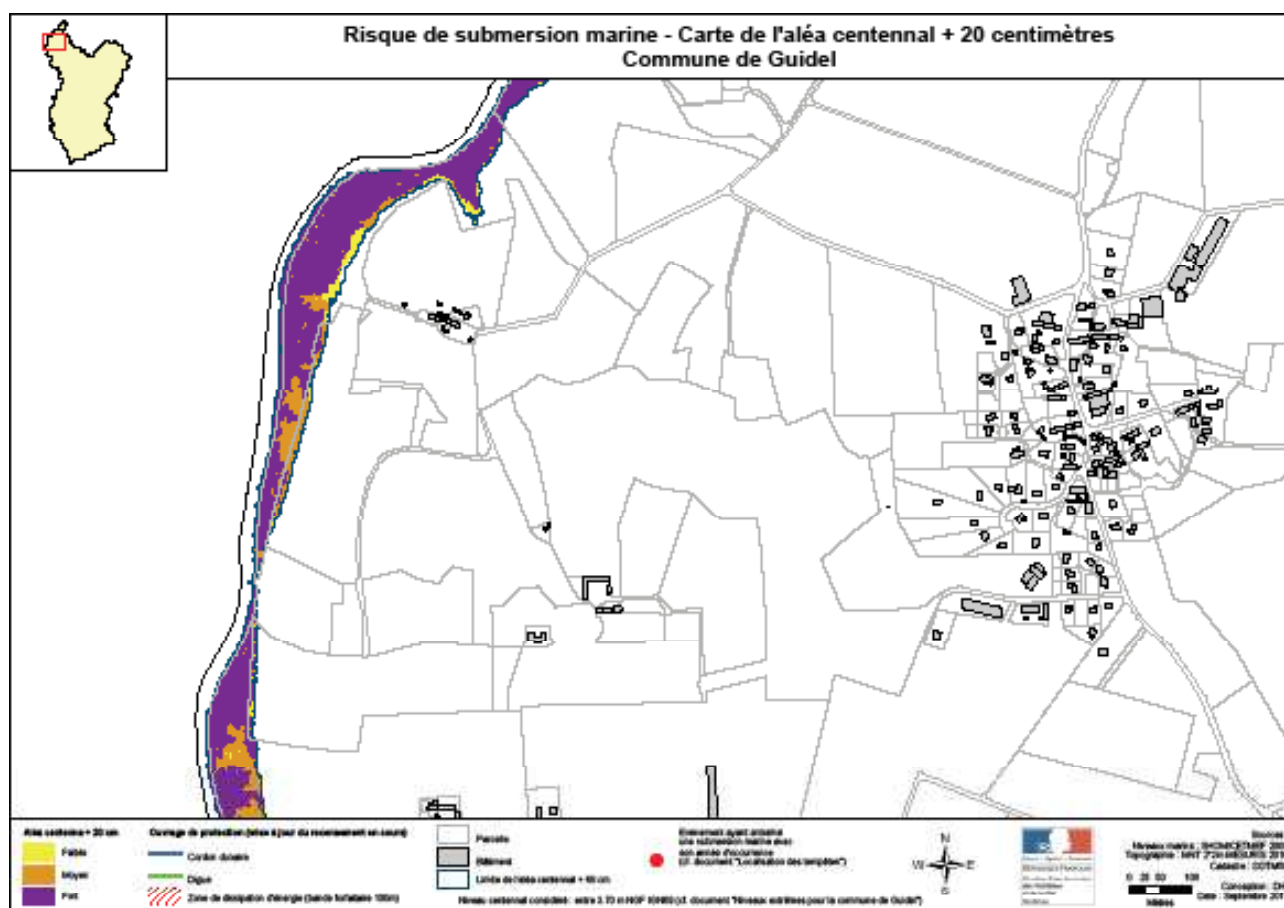

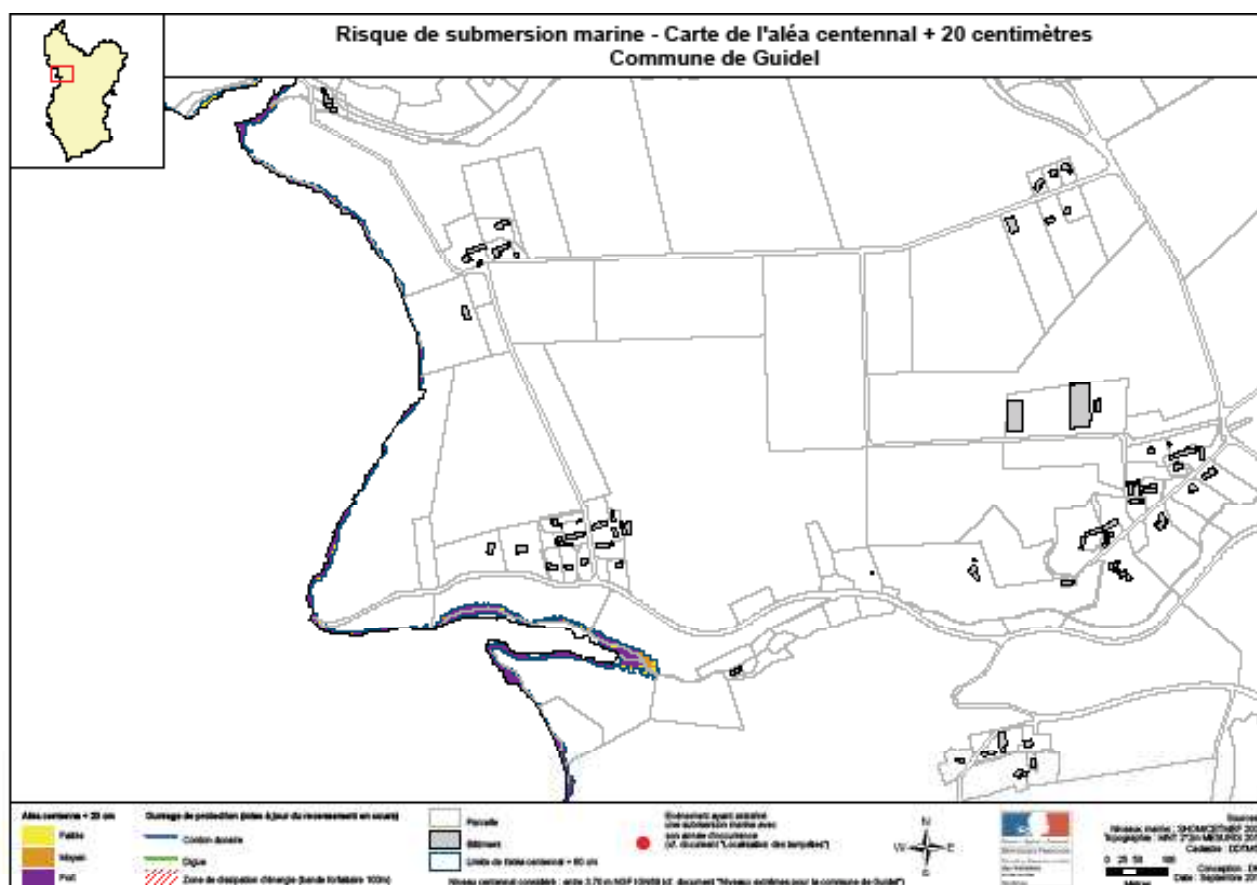
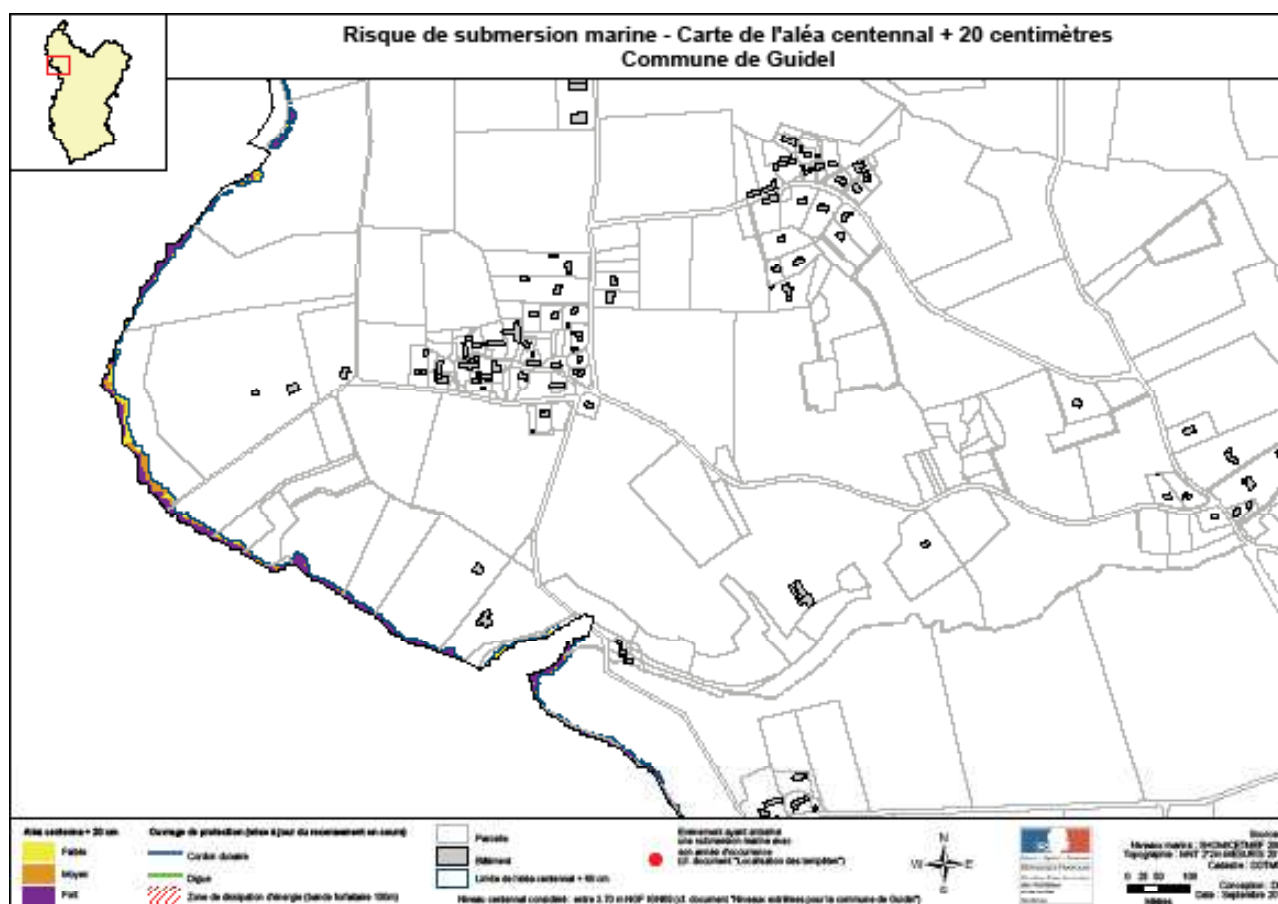

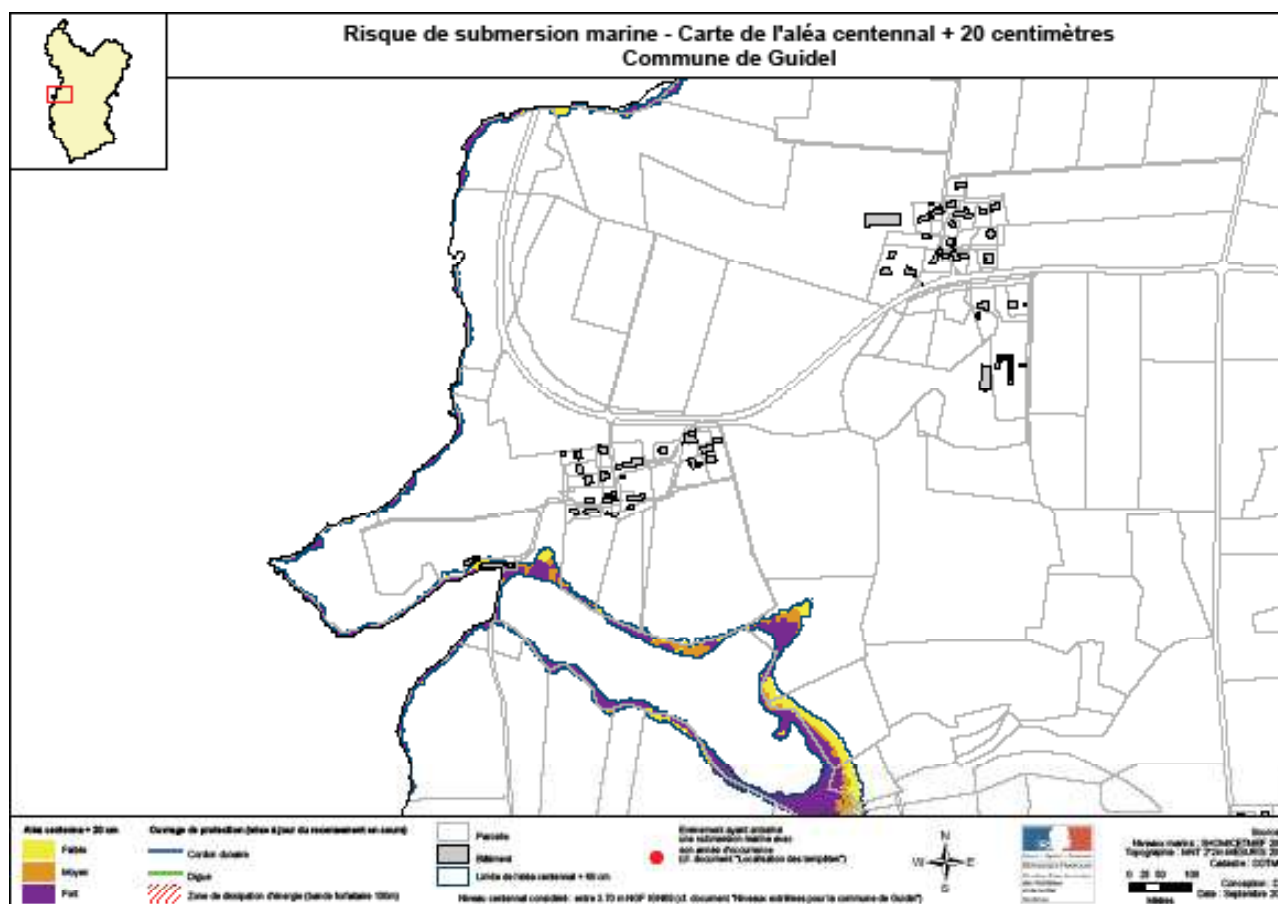
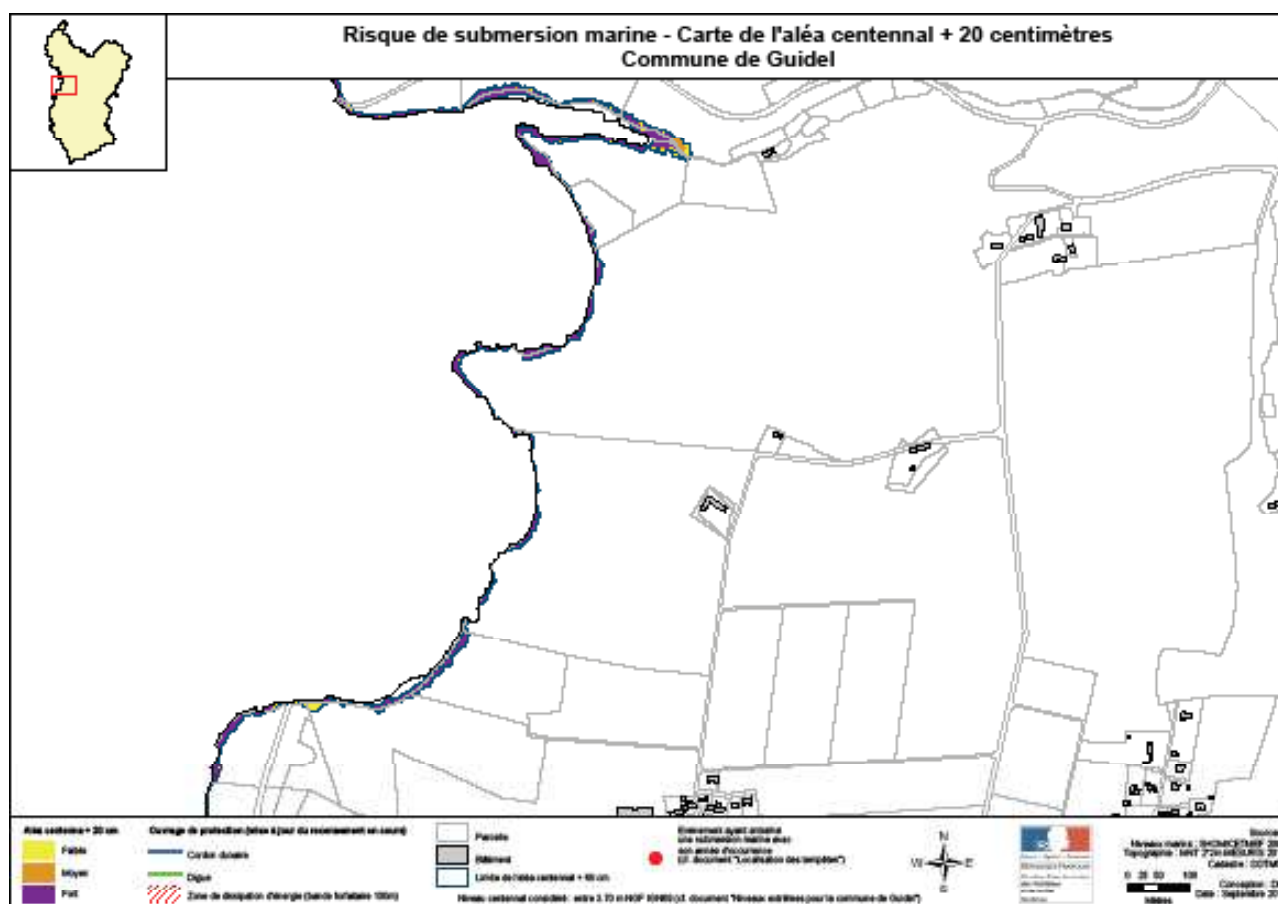

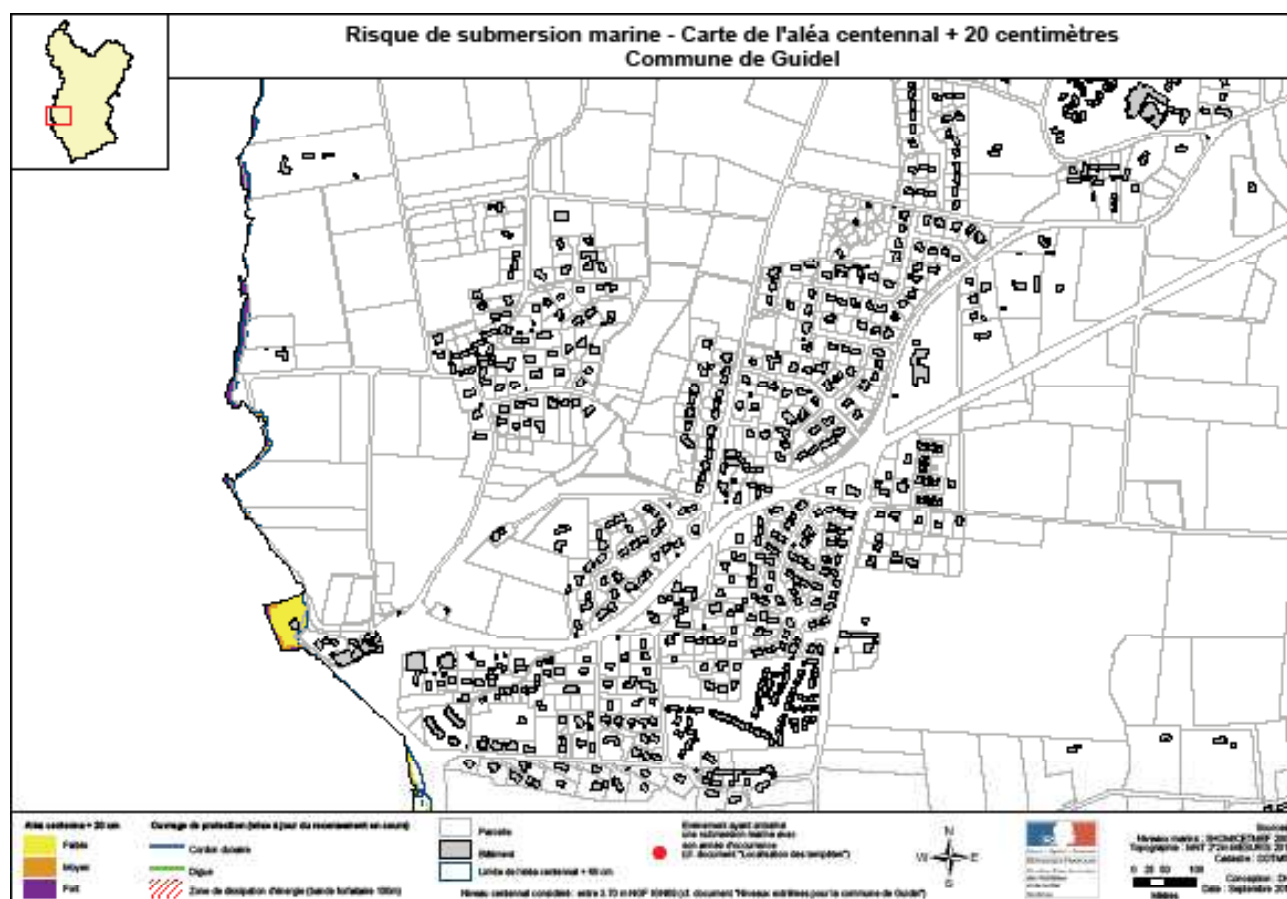
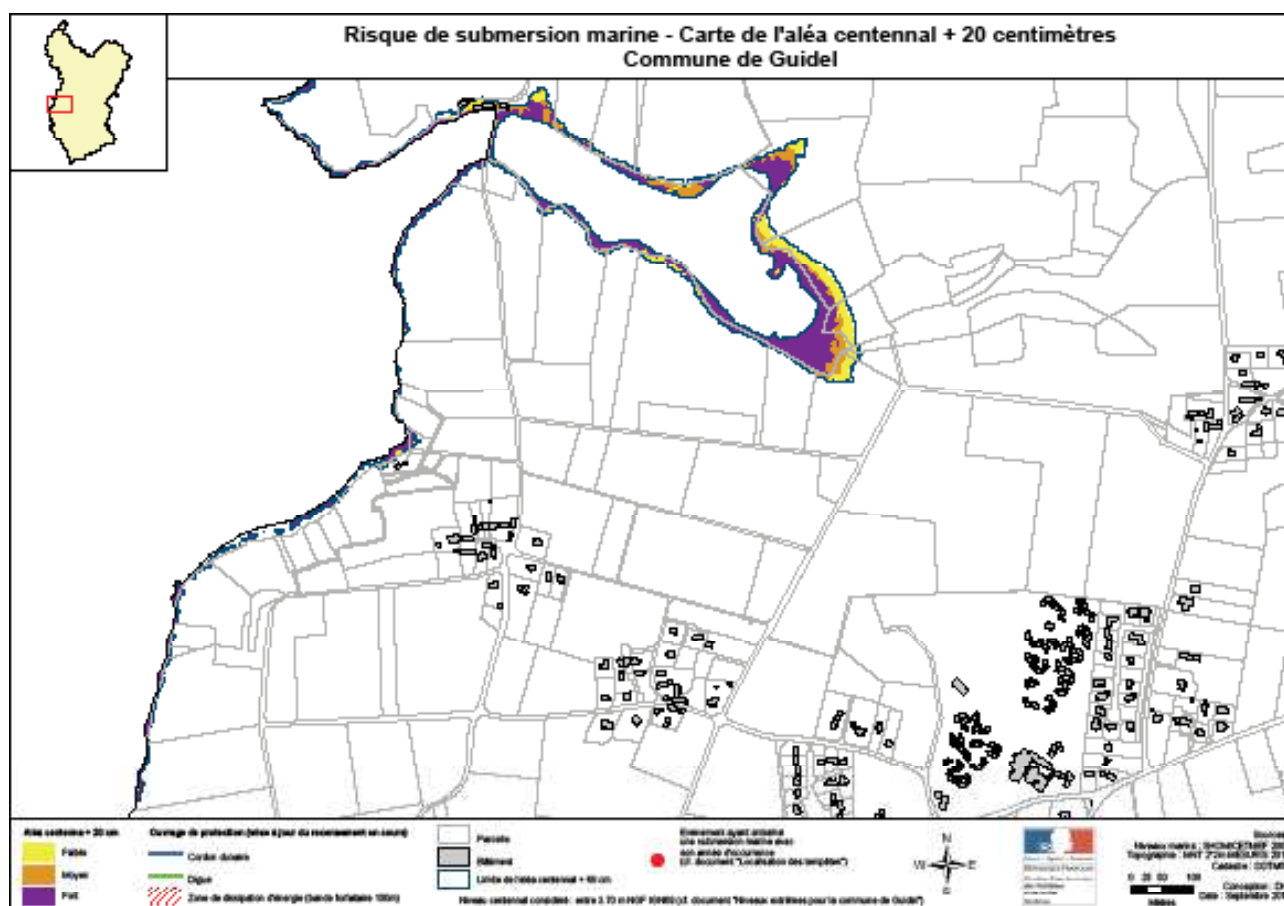

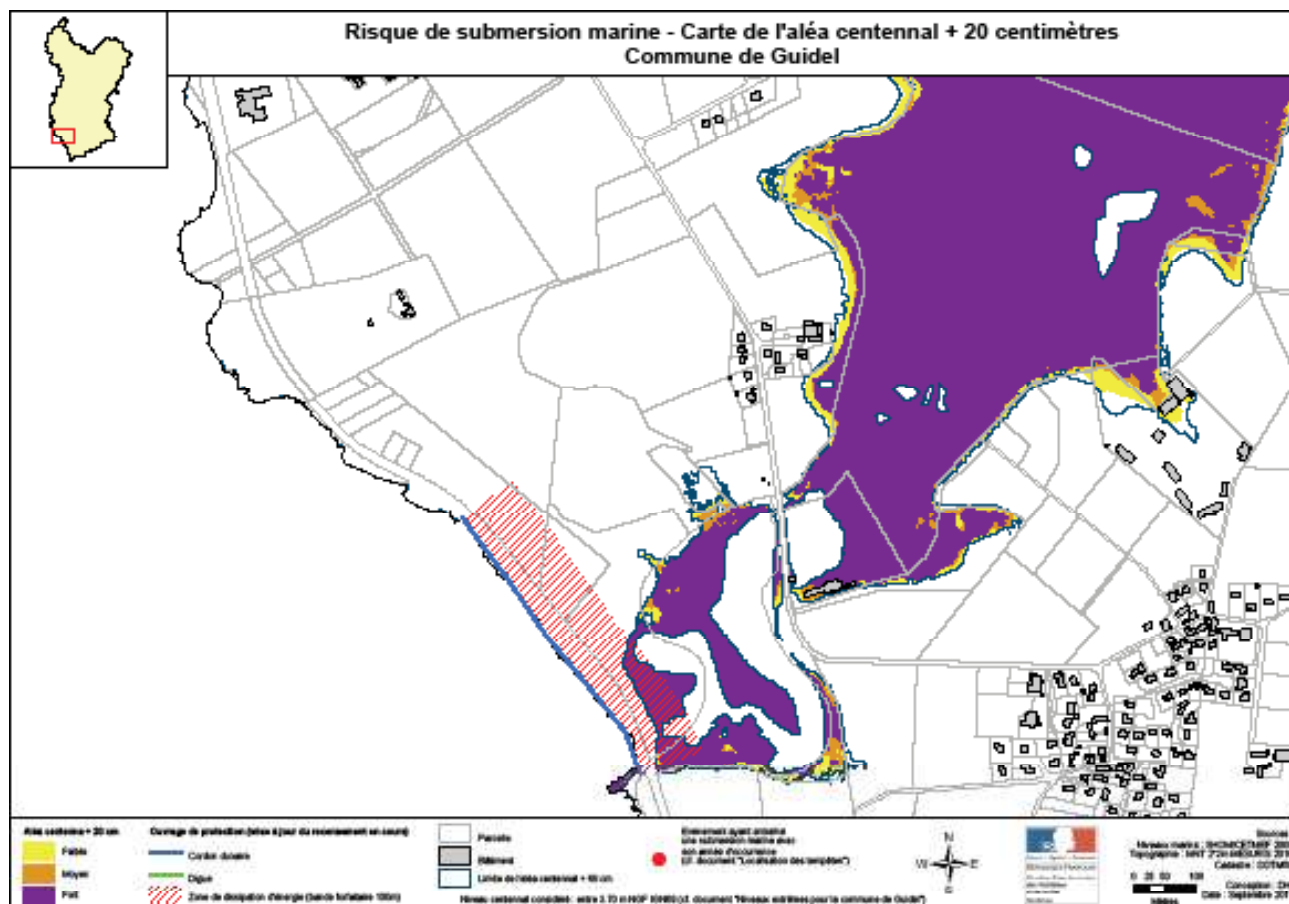
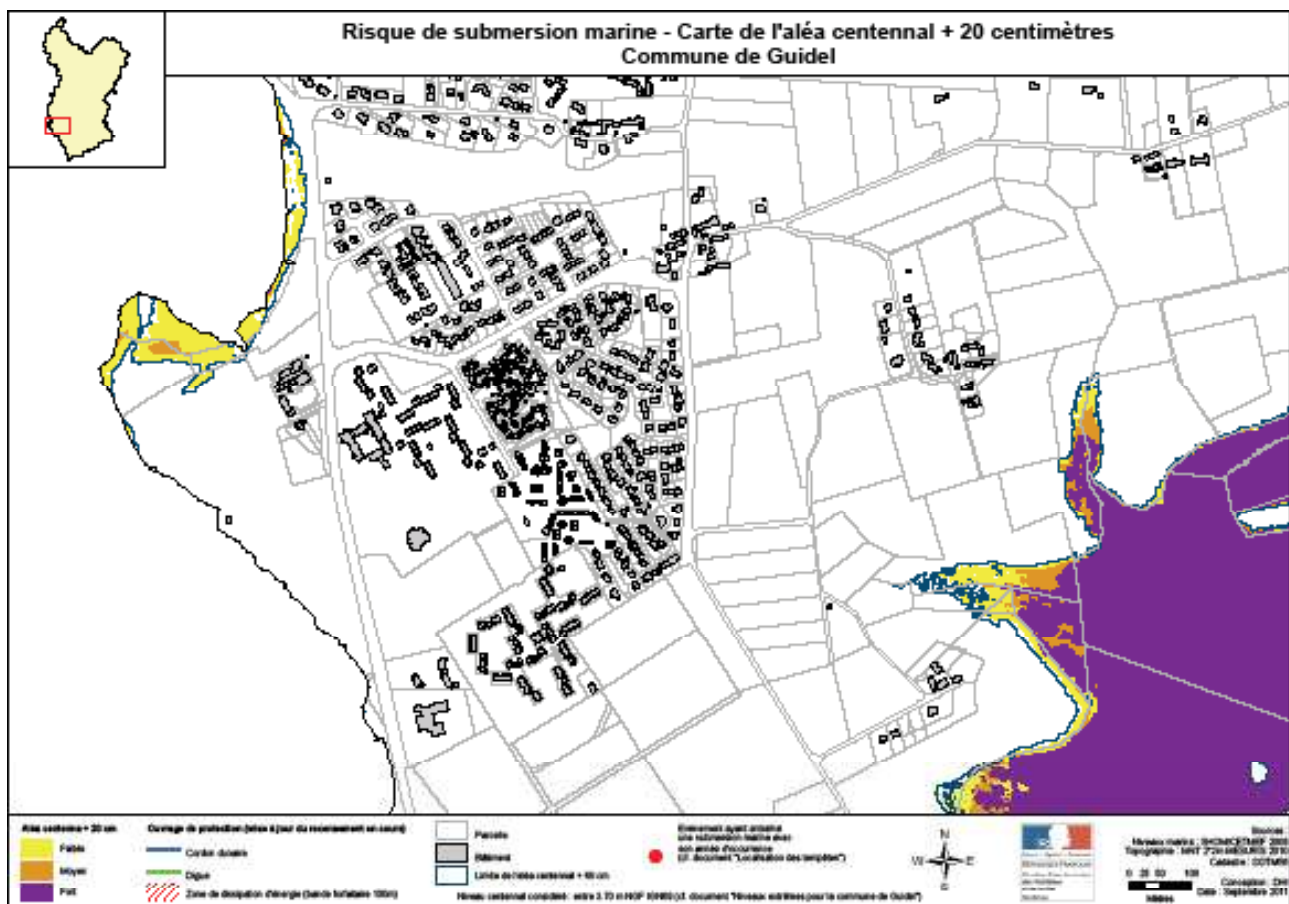

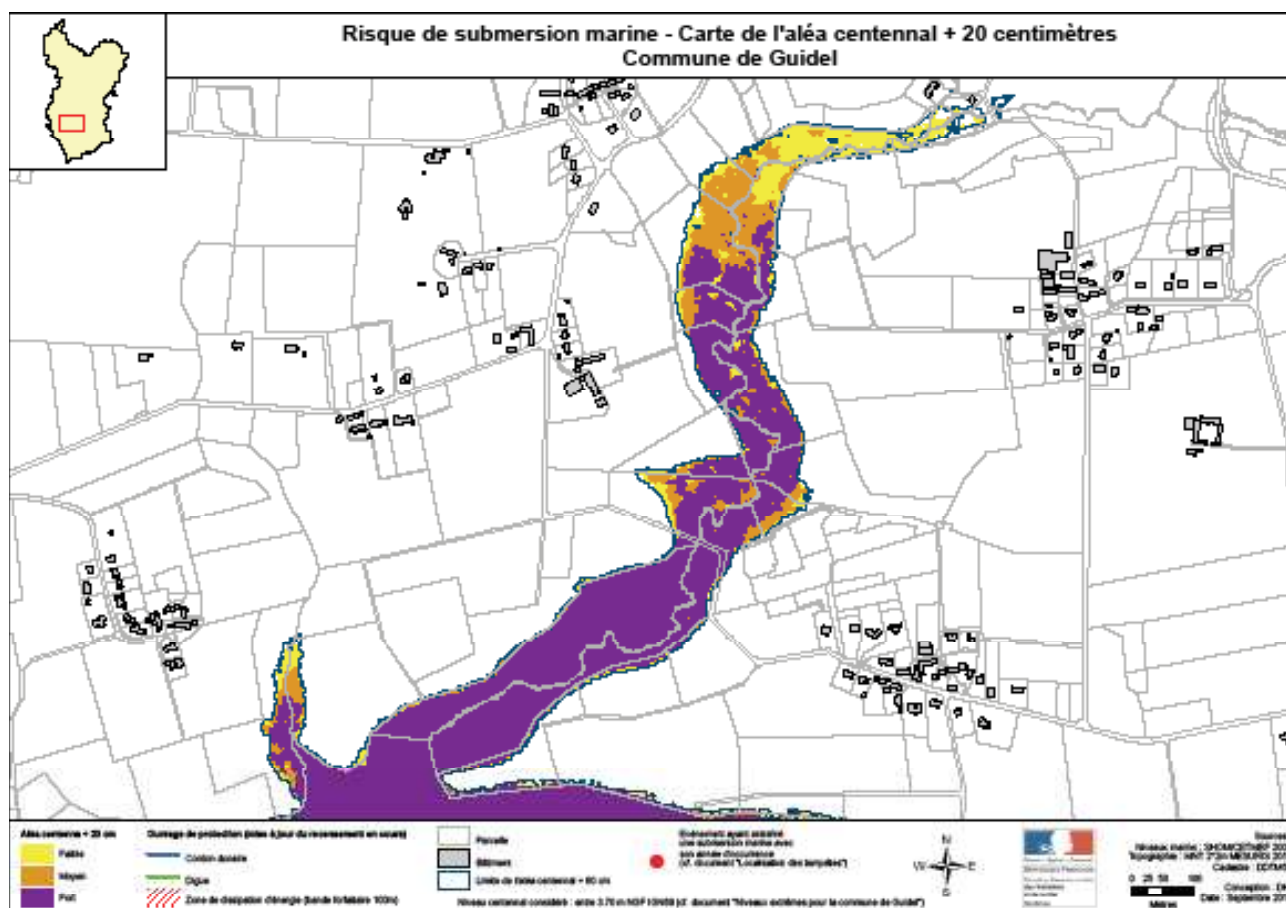
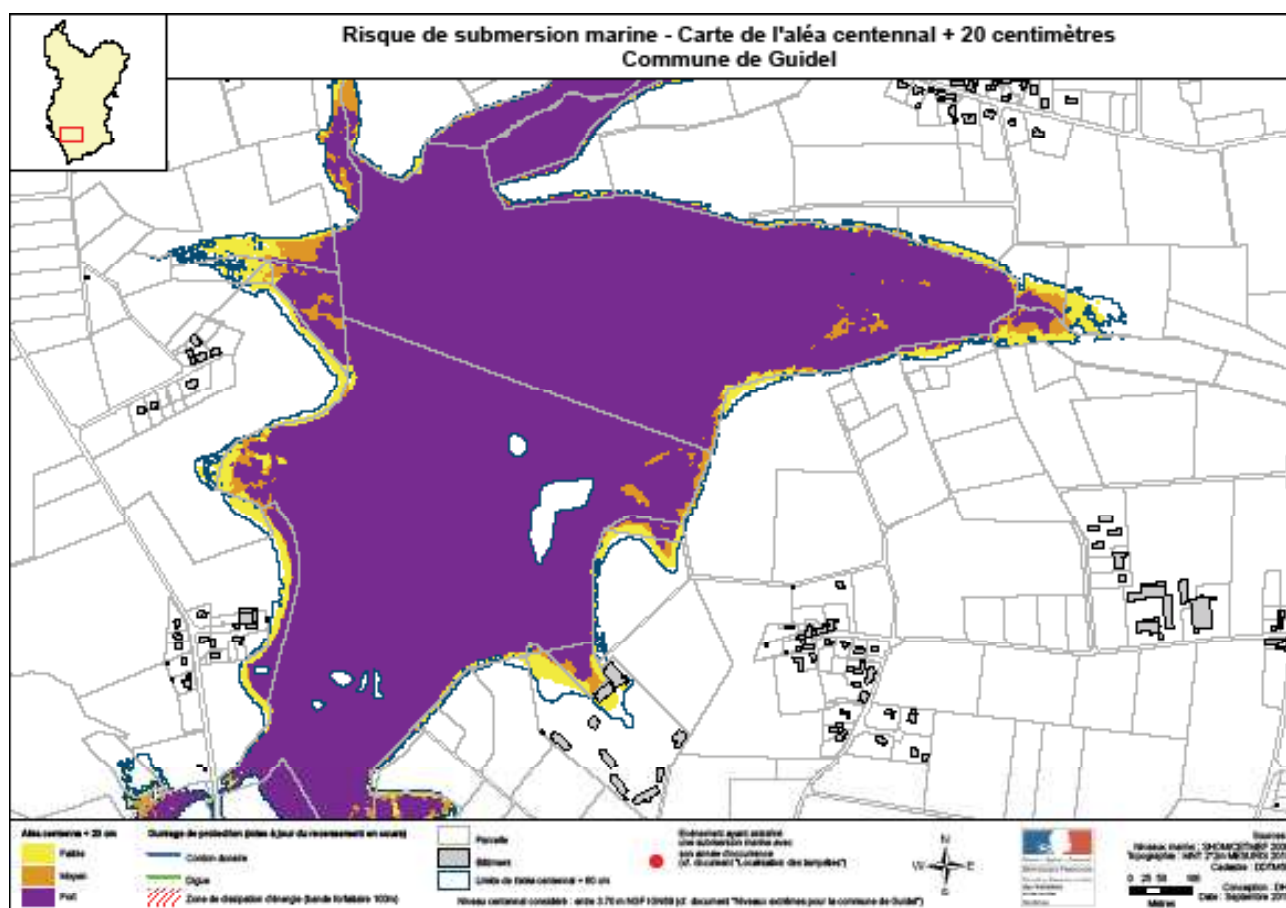

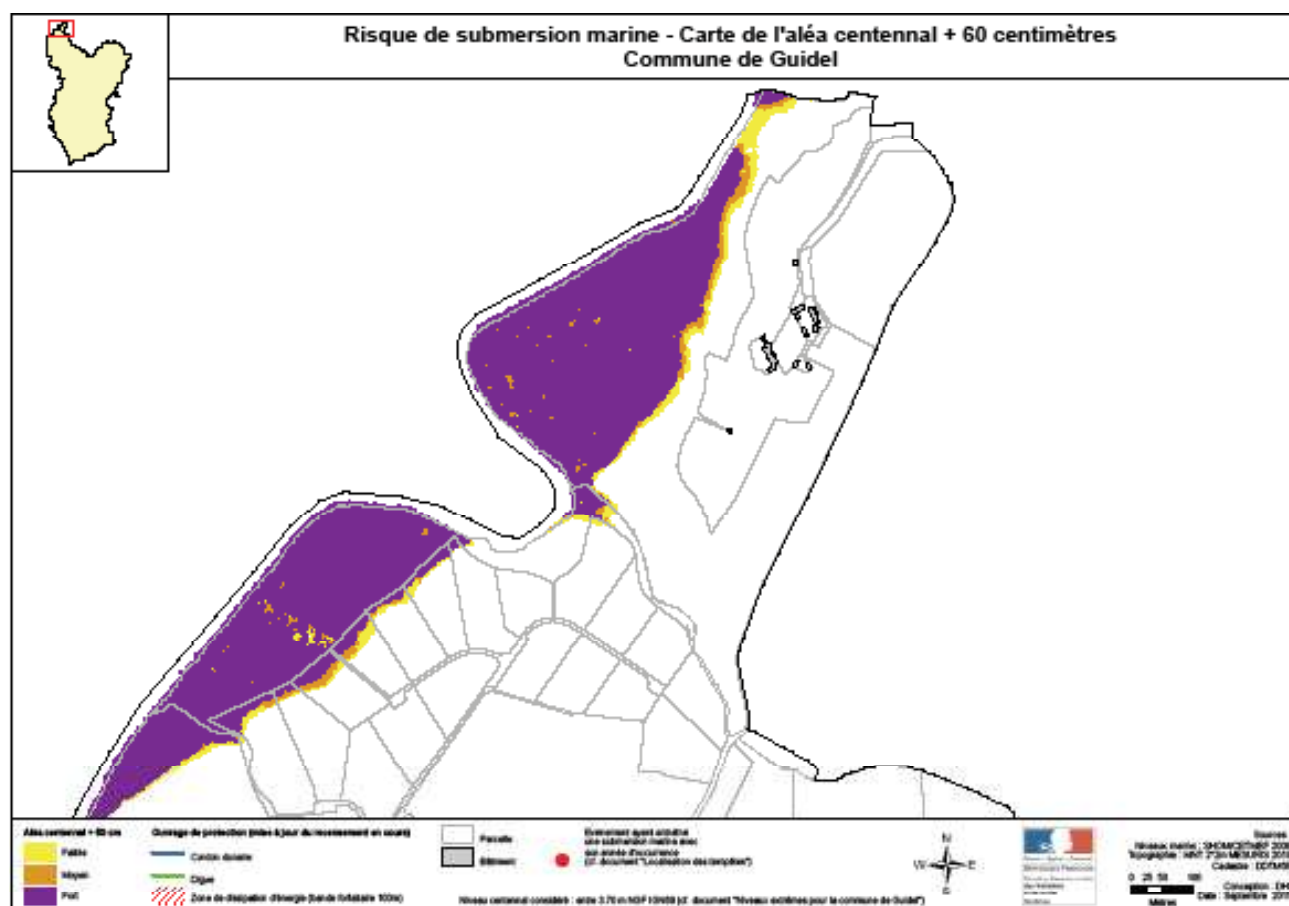
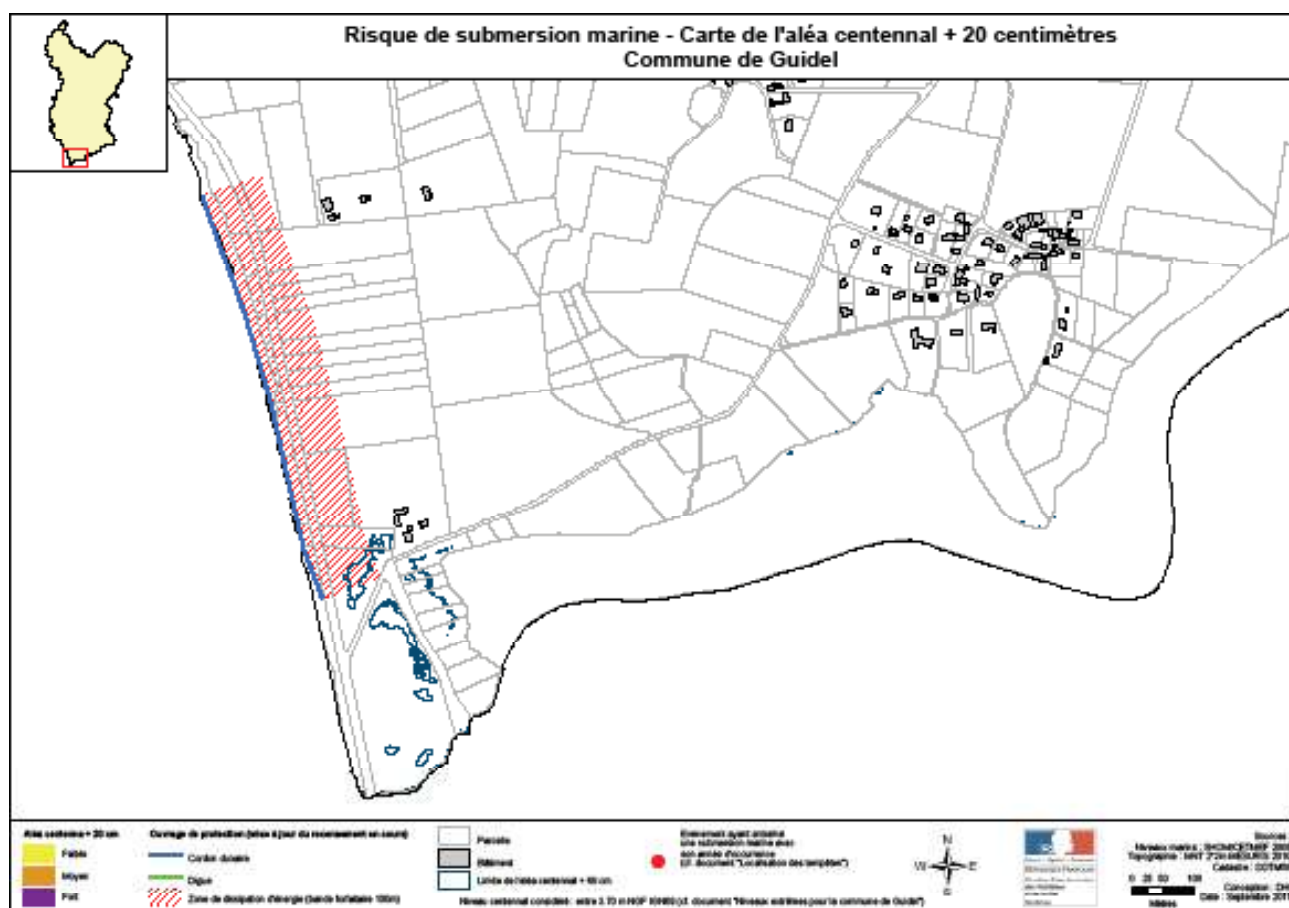

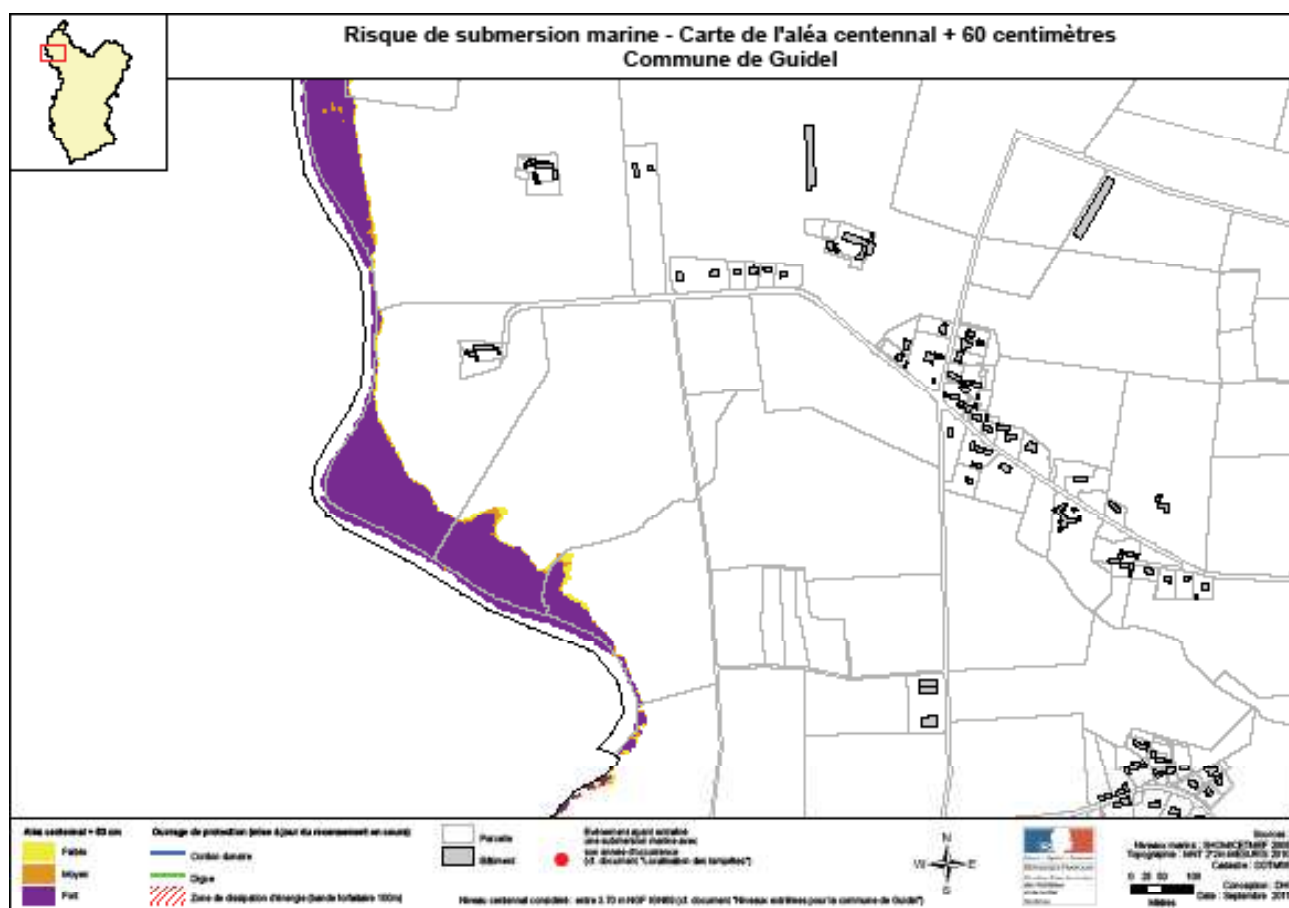
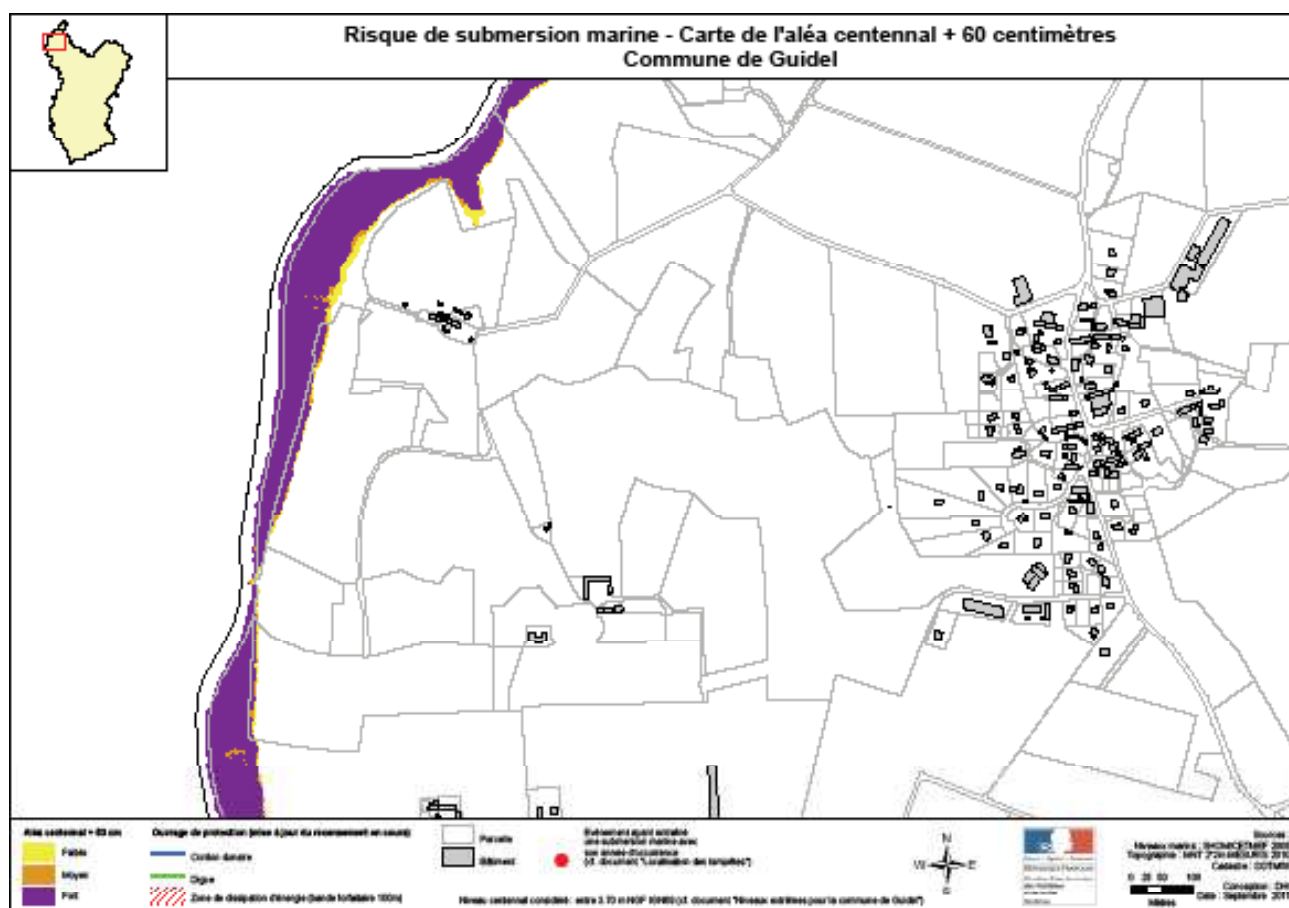

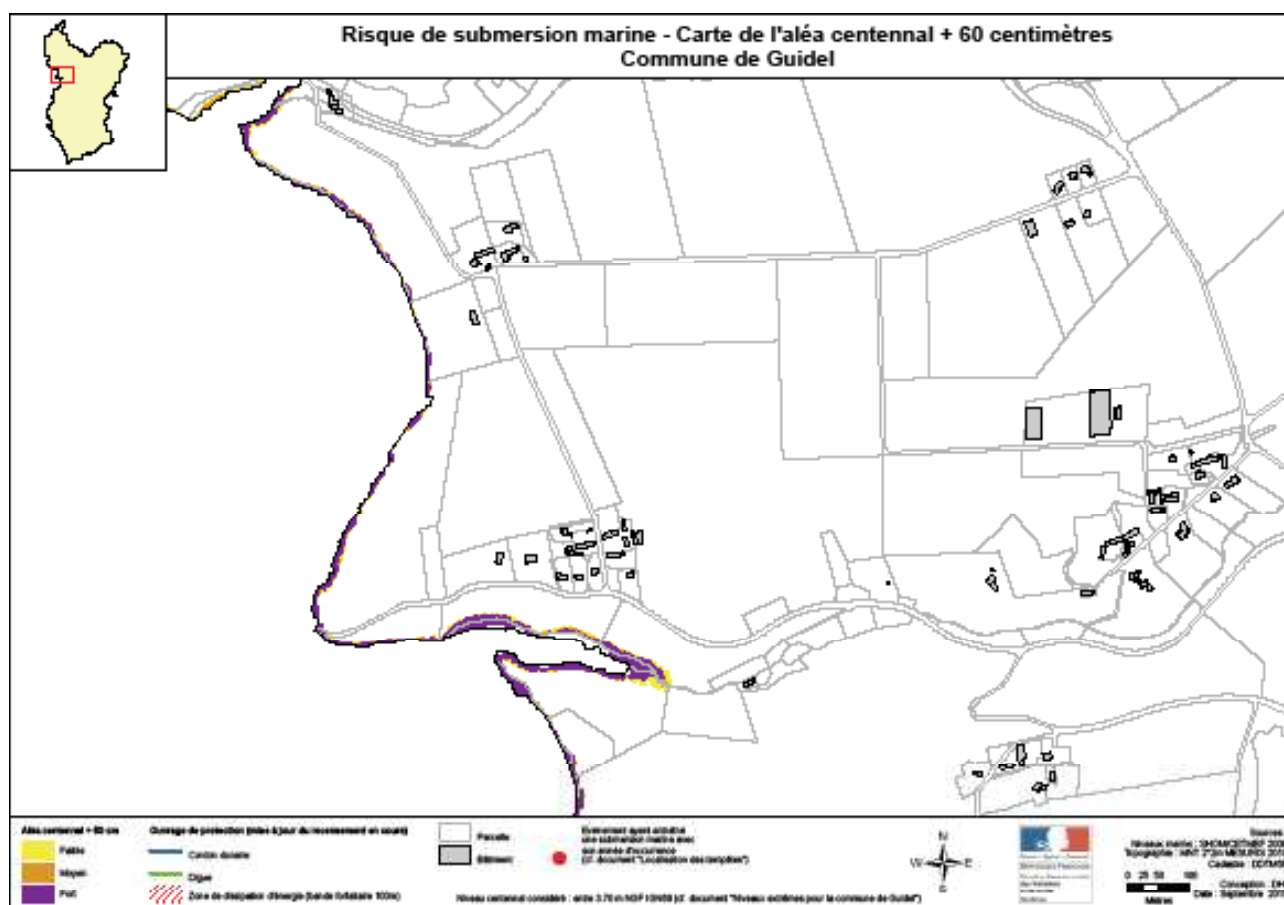
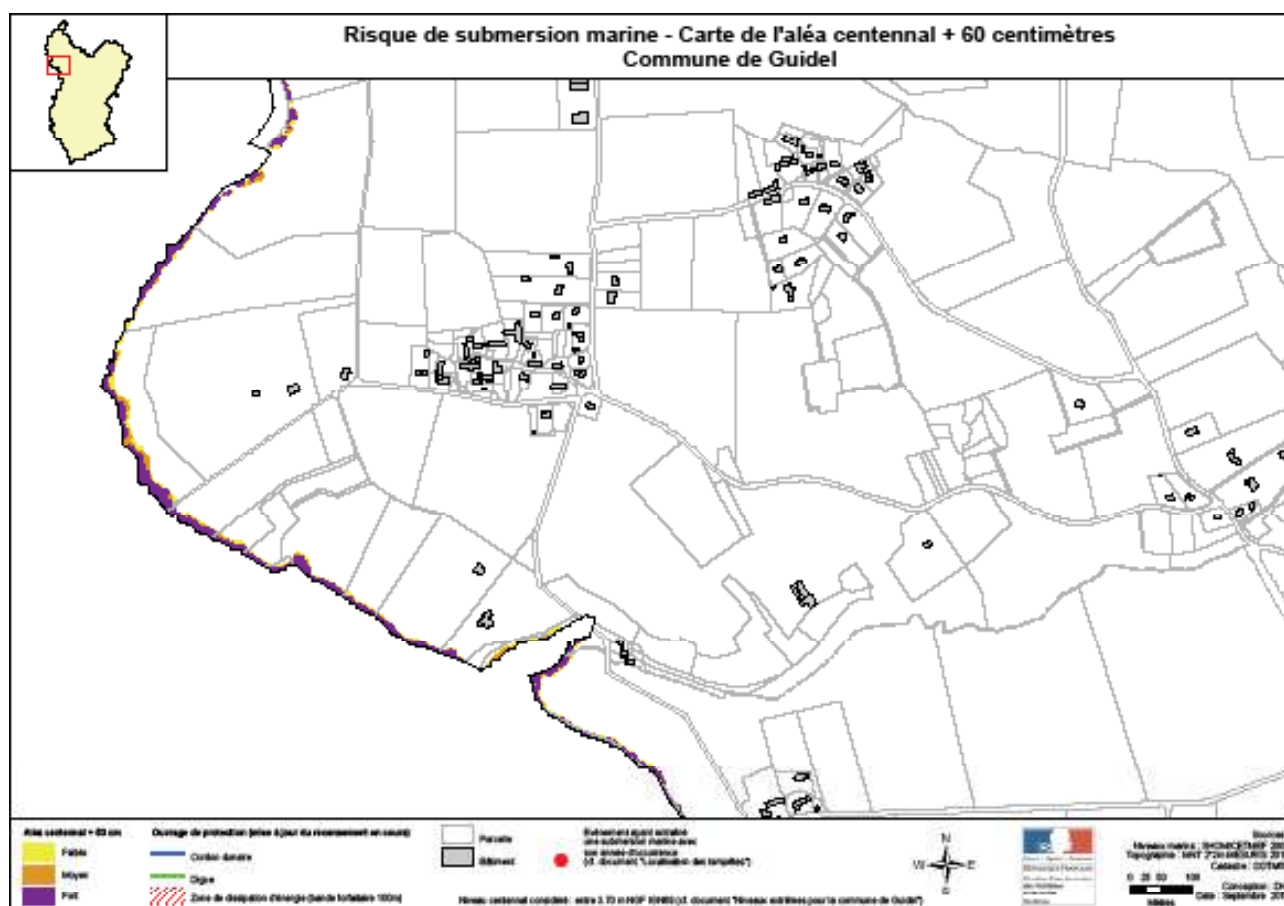

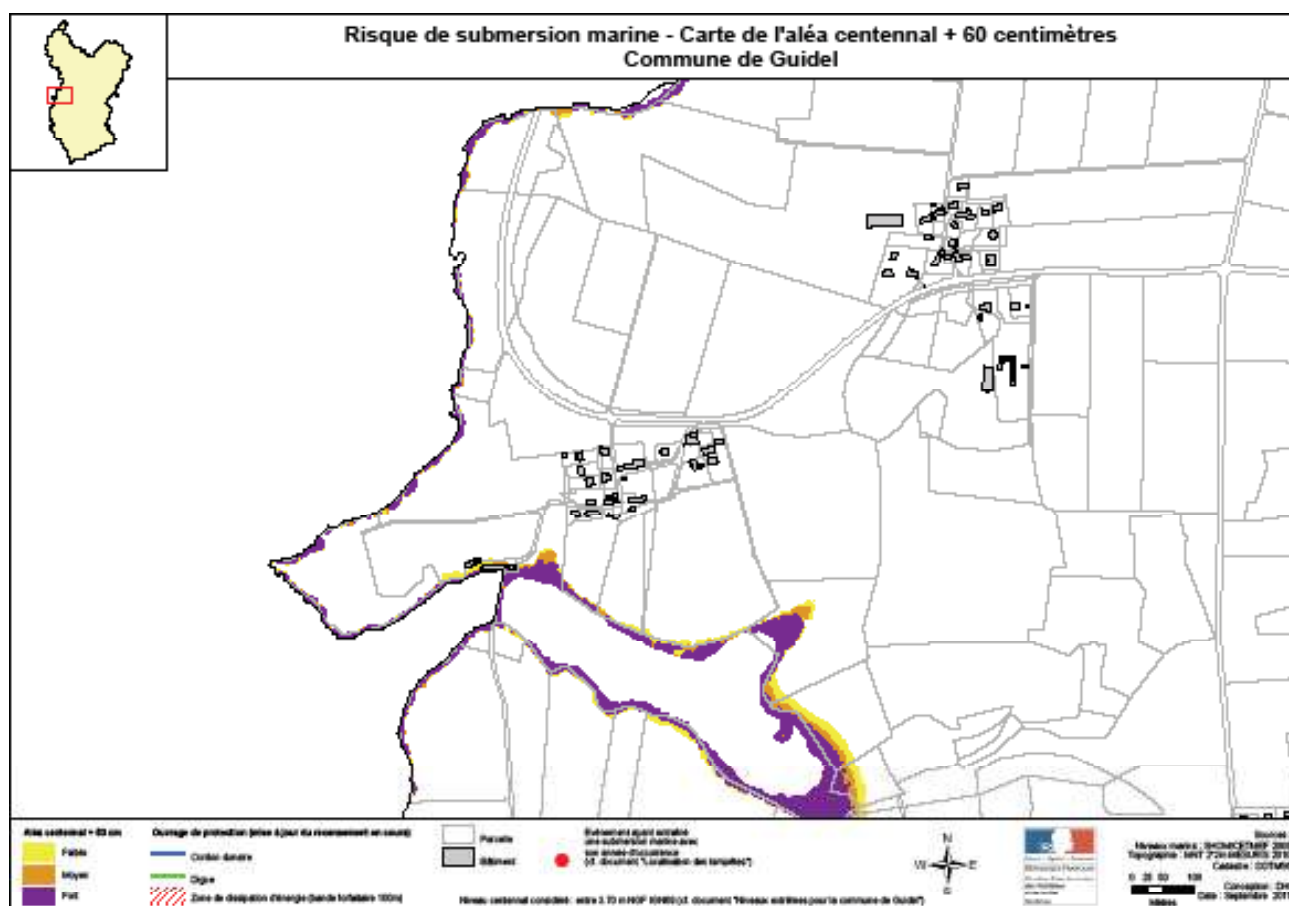
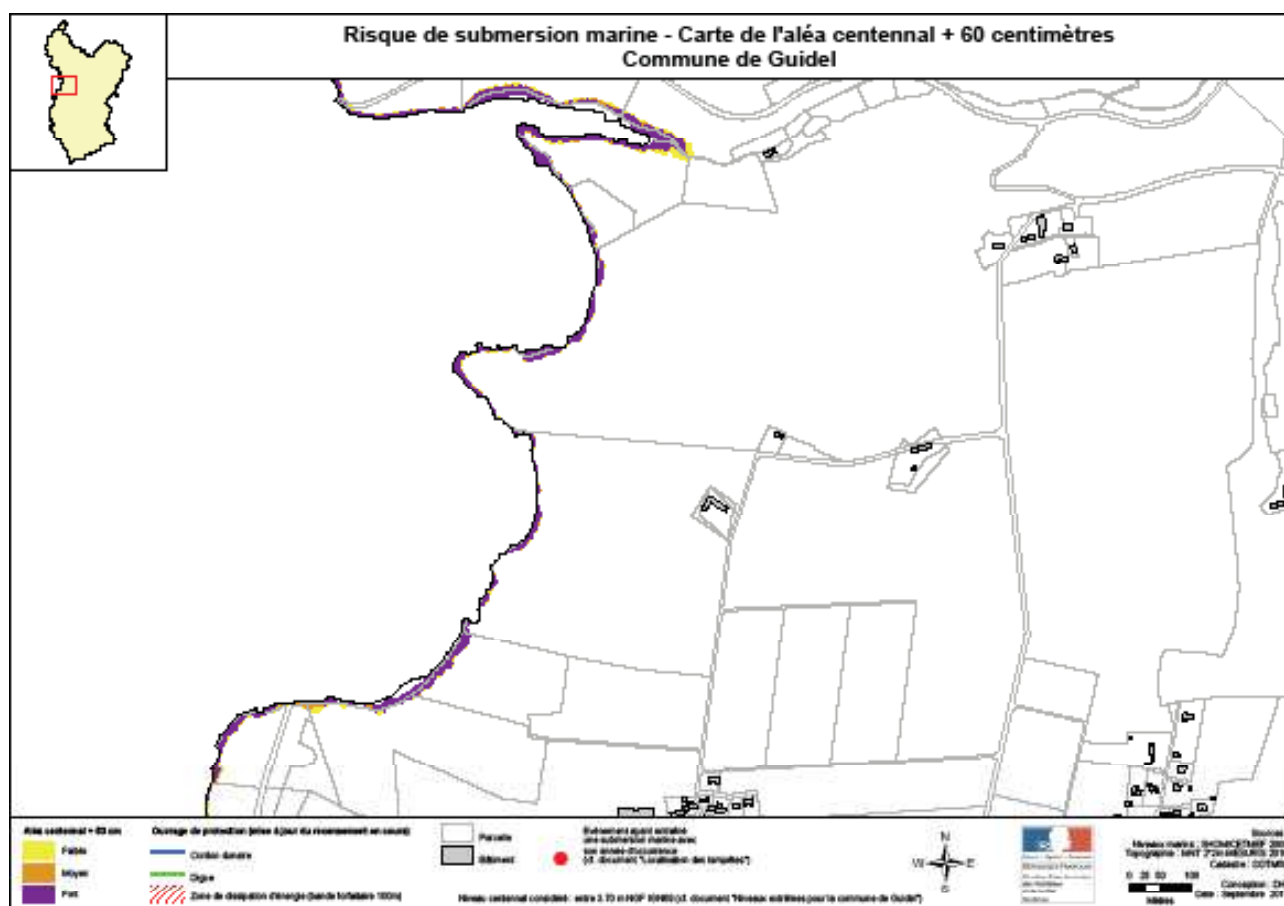

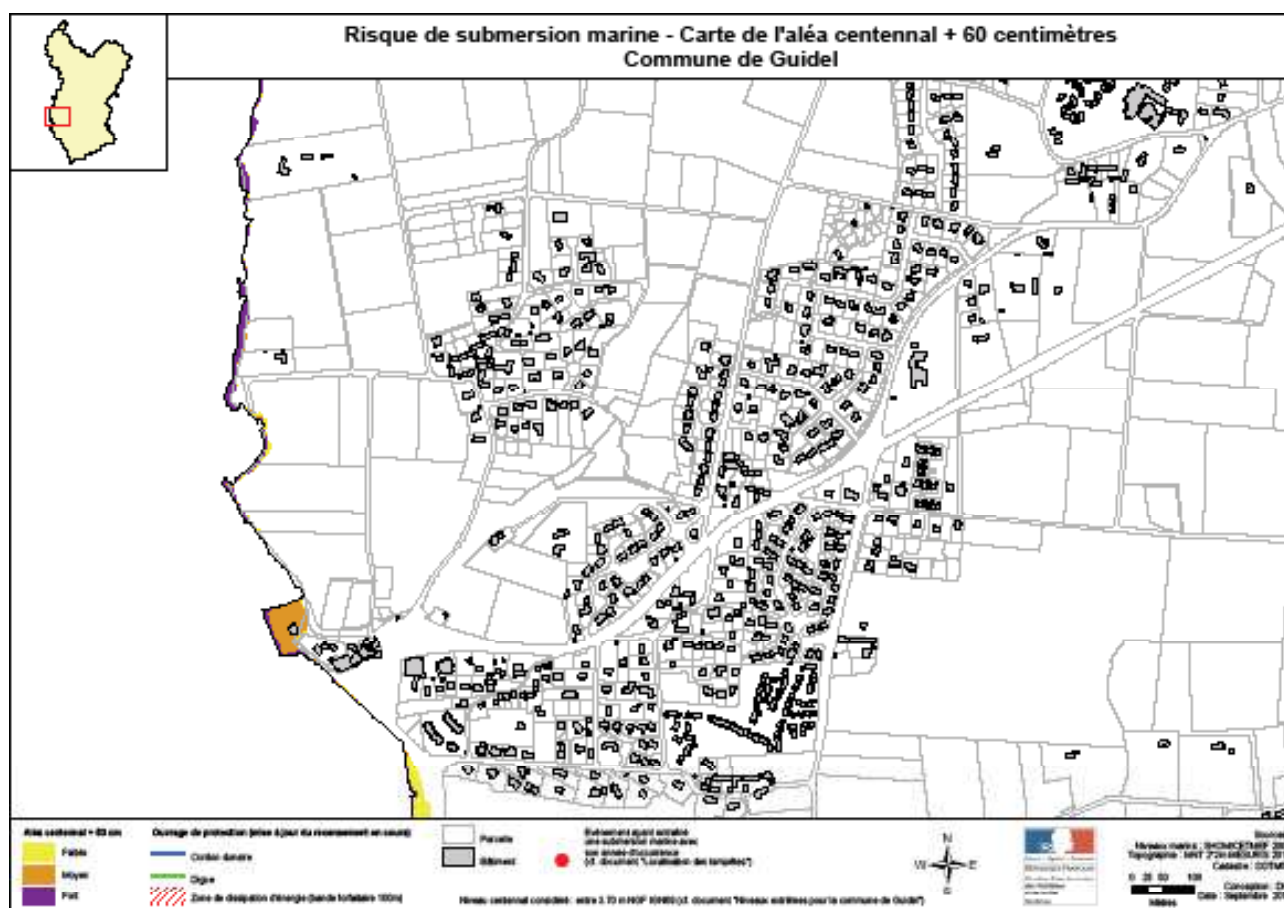
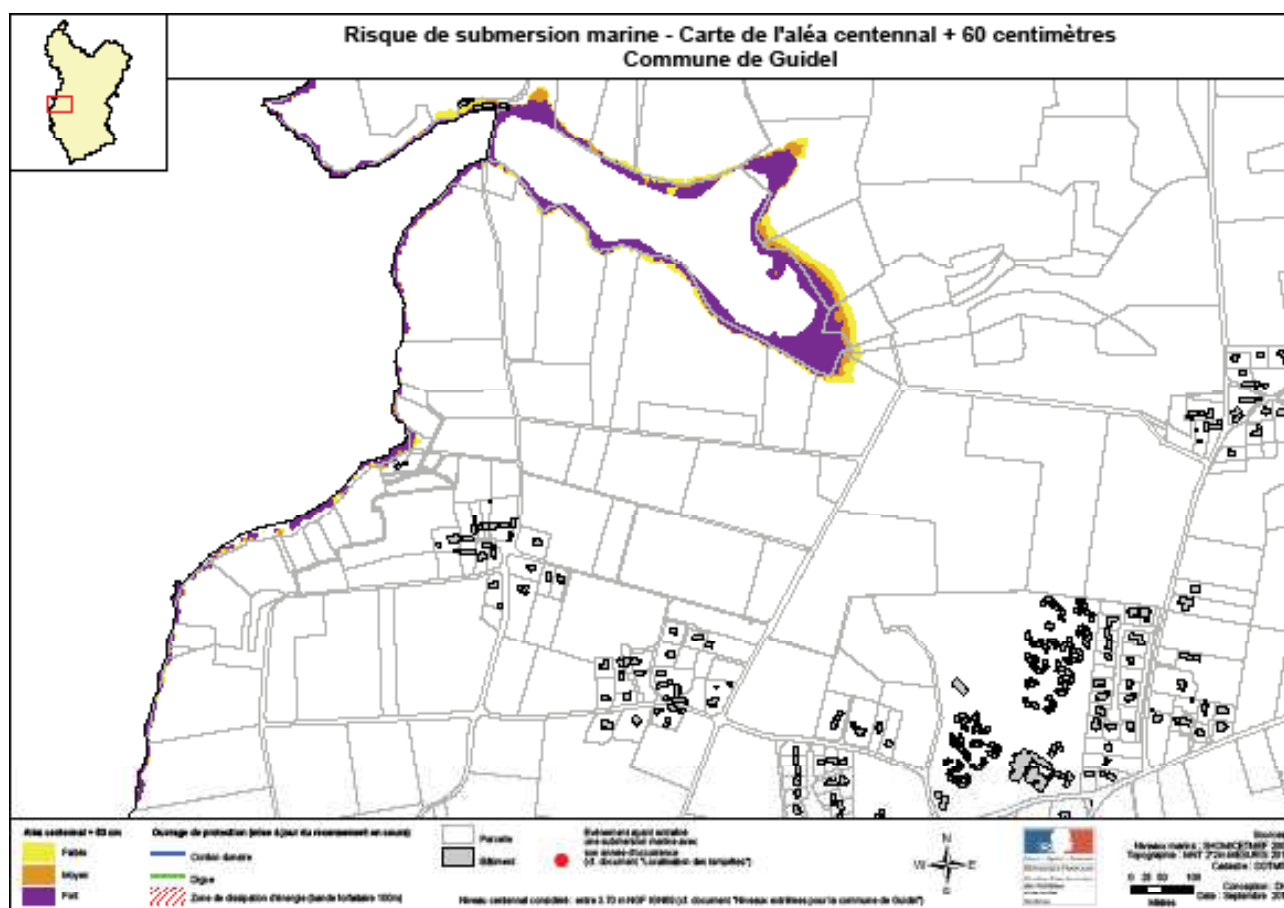

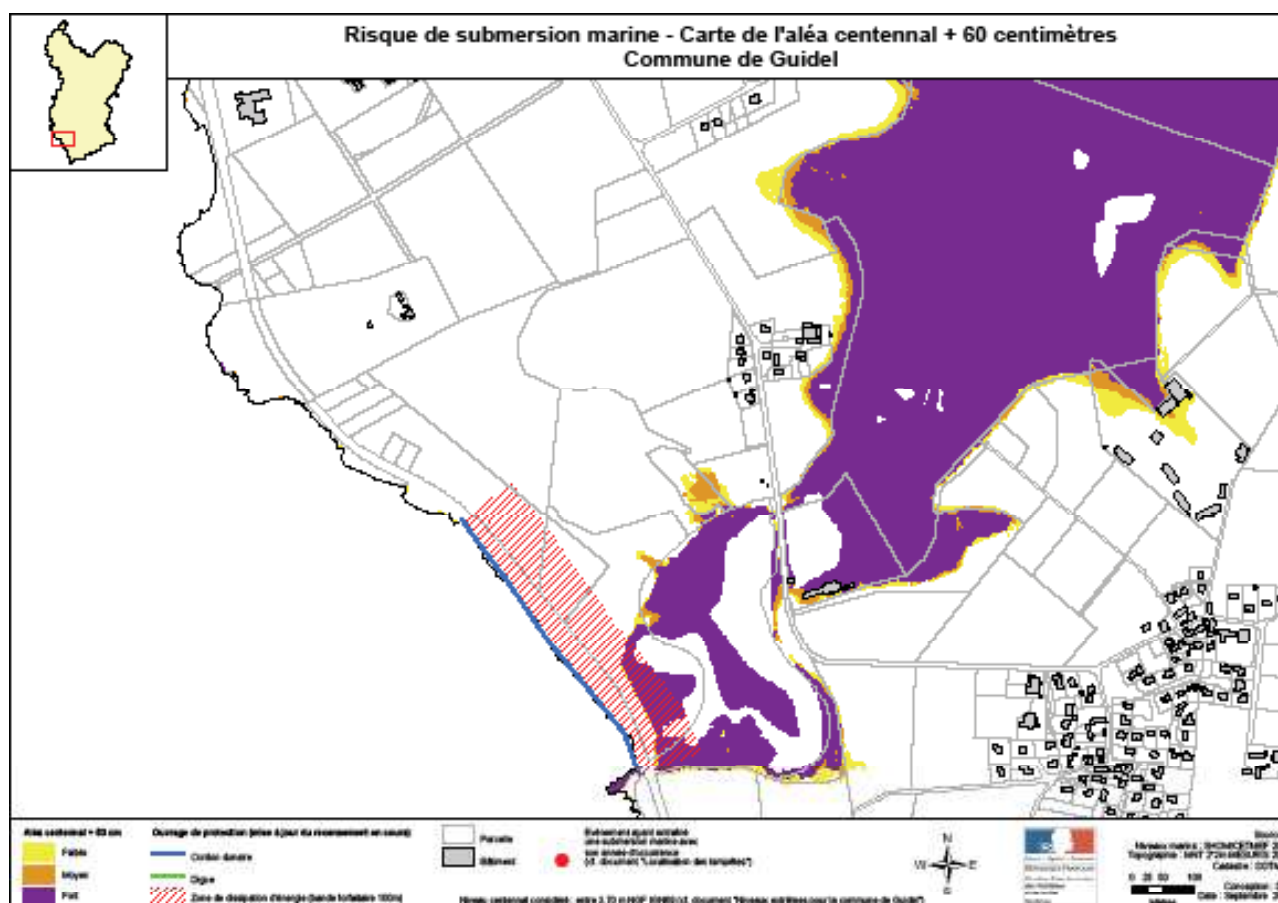
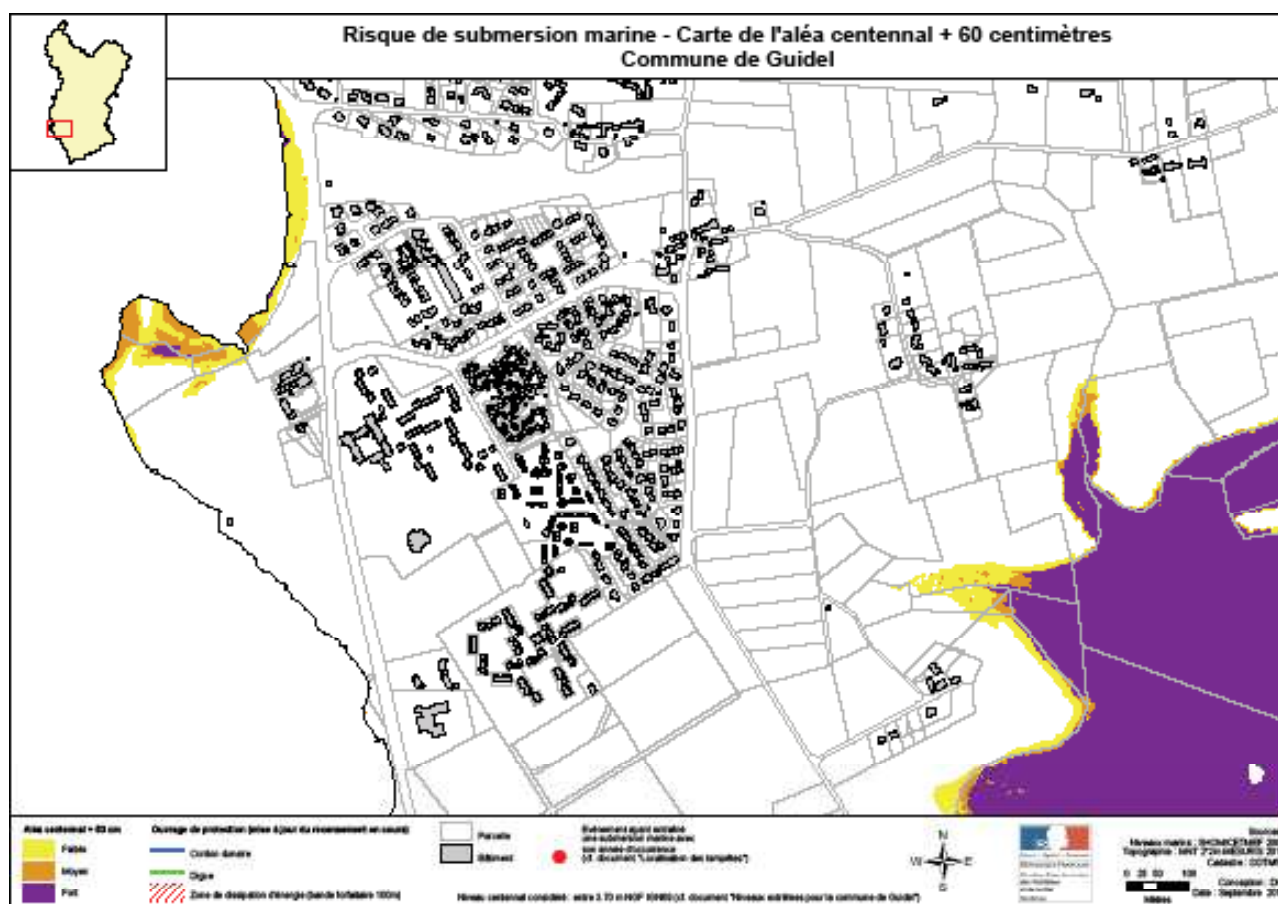

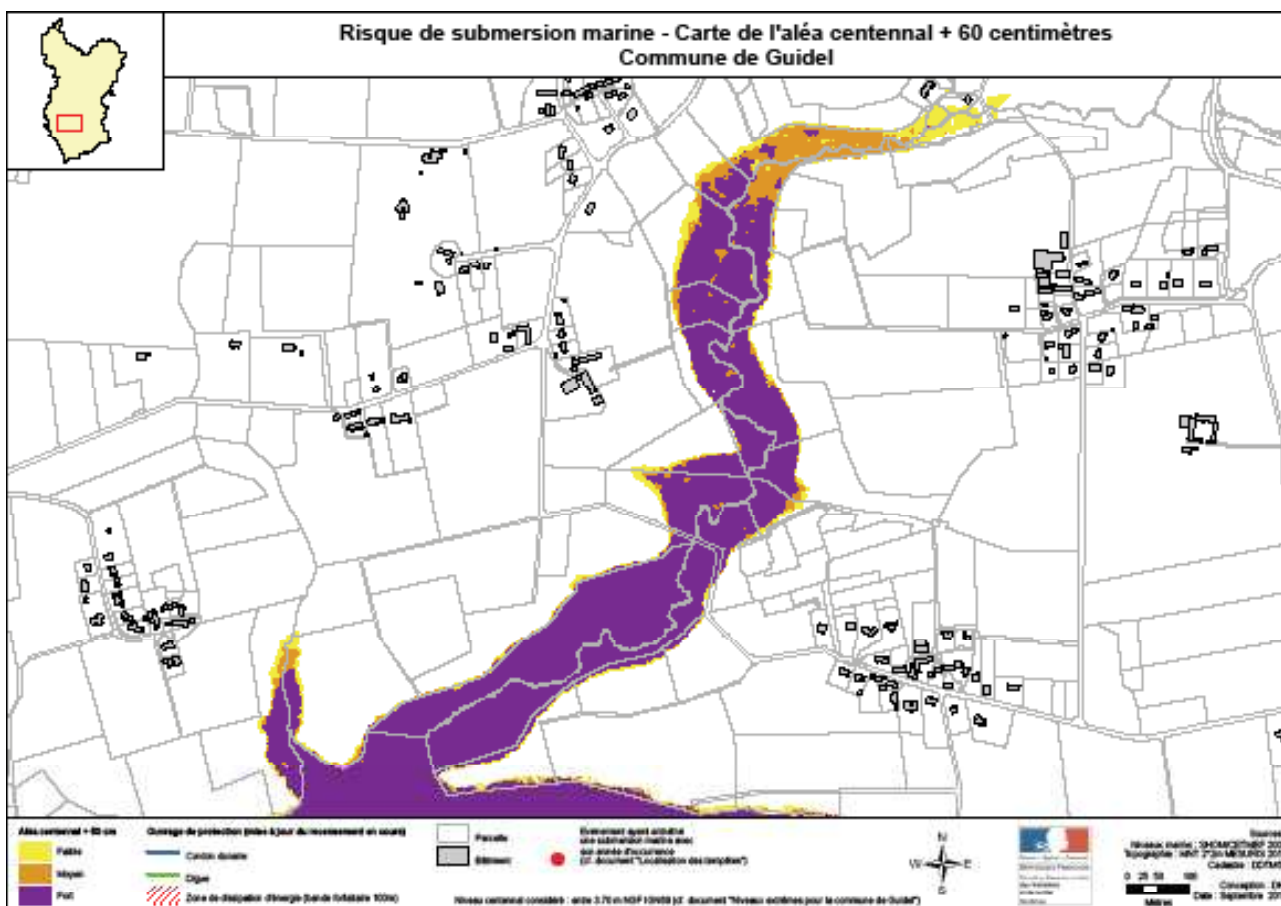
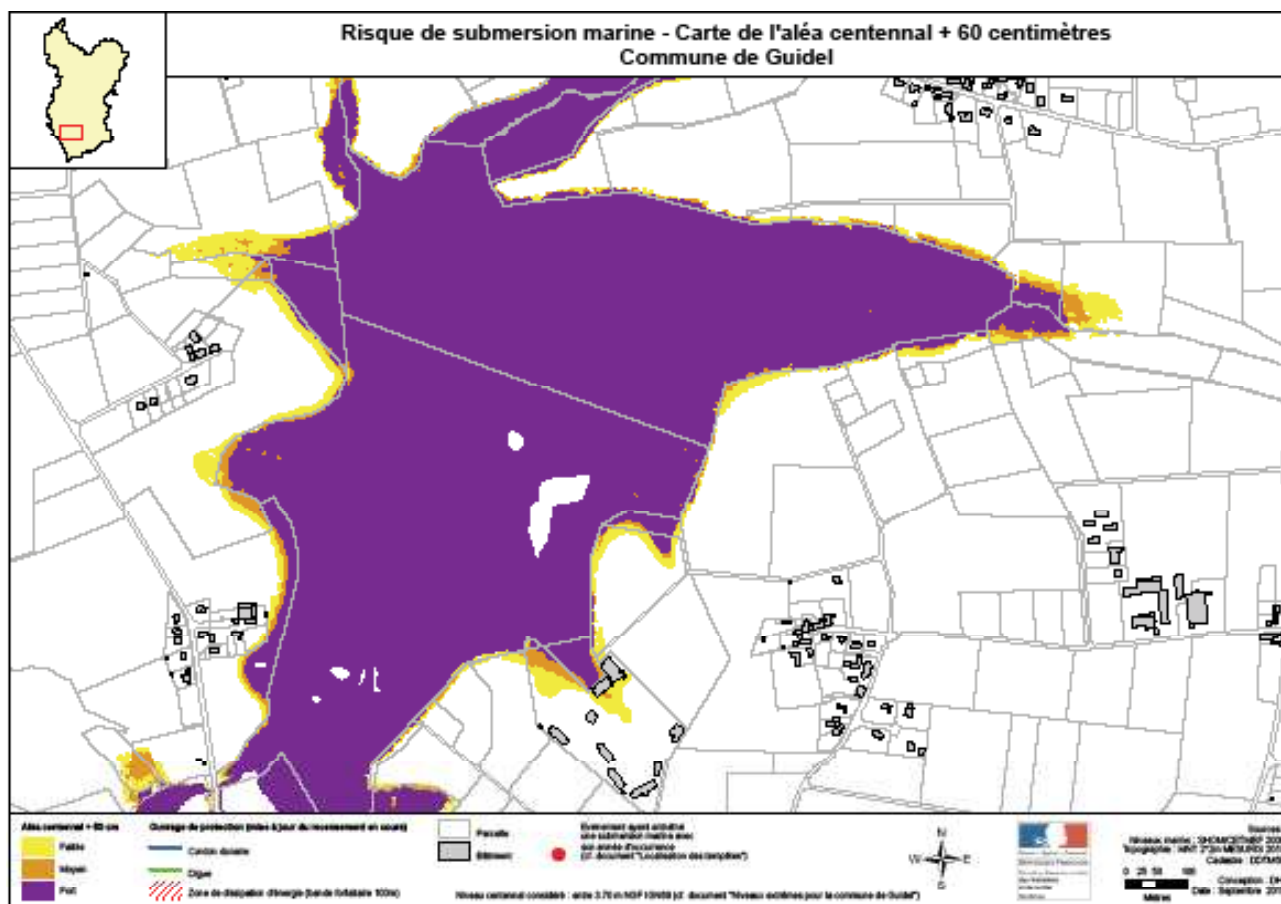

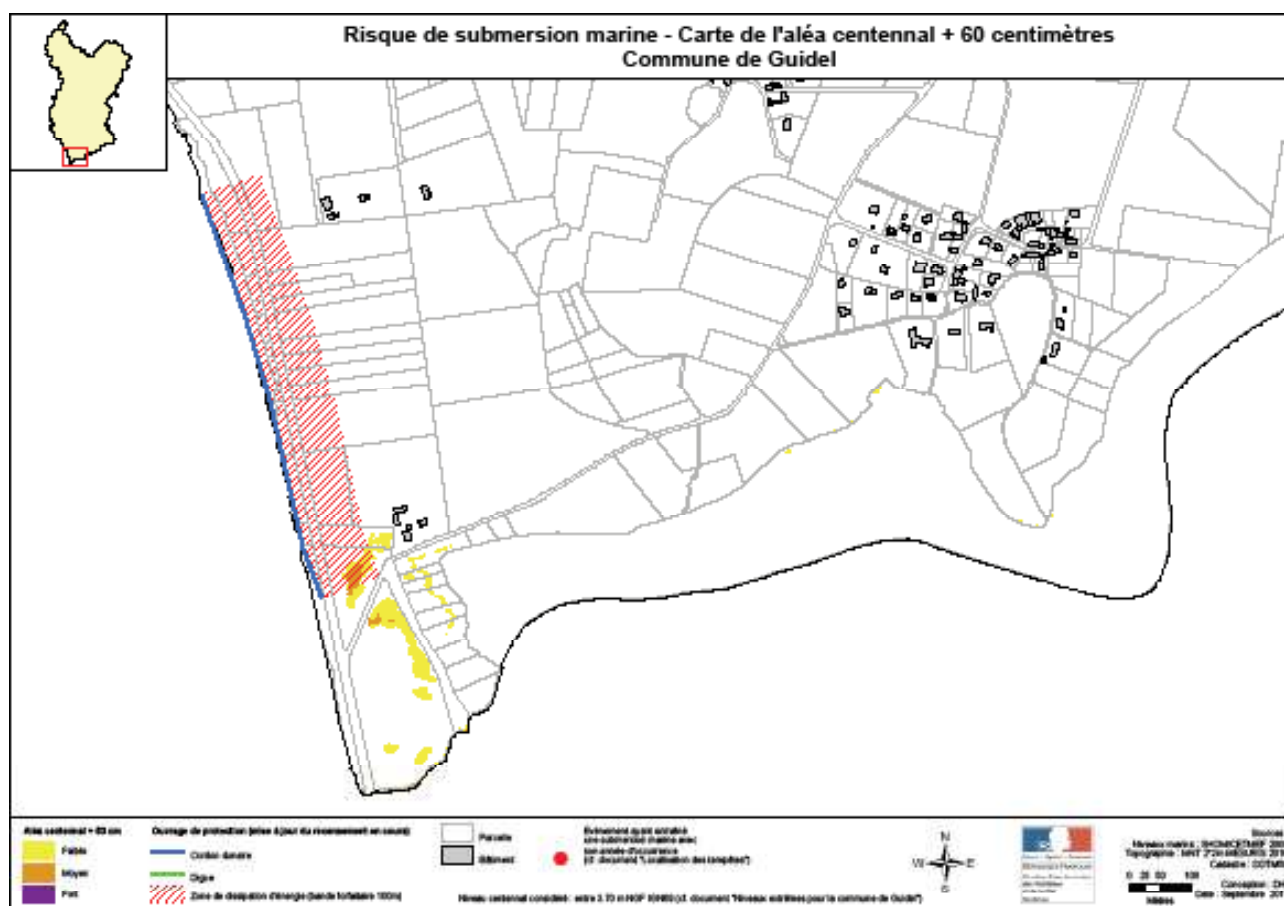

GUIDE D'APPLICATION DE L'ARTICLE R 111-2 DU CODE DE L'URBANISME, POUR ASSURER LA SÉCURITÉ DES PERSONNES ET DES BIENS EXPOSÉS AU RISQUE DE SUBMERSION MARINE

1. RAPPELS SUR L'ARTICLE R 111-2 DU CODE DE L'URBANISME

Concernant les projets d'urbanisme, l'article R 111-2 du Code de l'Urbanisme précise que :

« Le projet peut être refusé ou n'être accepté que sous réserve de l'observation de prescriptions spéciales s'il est de nature à porter atteinte à la salubrité ou à la sécurité publique du fait de sa situation, de ses caractéristiques, de son importance ou de son implantation à proximité d'autres installations. »

Cet article vise à réglementer des projets portant notamment atteinte à la sécurité publique du fait même de leur situation en zone exposée à un risque. Relèvent de la sécurité publique toutes les mesures et tous les moyens mis en oeuvre par l'Etat et les maires pour assurer la sécurité des personnes et des biens. Sont concernés les projets de constructions, d'aménagement, d'installations et de travaux faisant l'objet d'un permis de construire, d'un permis d'aménager ou d'une déclaration préalable ainsi que toutes autres utilisations du sol régies par le Code de l'Urbanisme.

Les submersions marines sont de nature à mettre en péril la sécurité des personnes présentes dans les zones exposées et à provoquer des dommages aux biens qui s'y trouvent. Tout projet d'urbanisme dans ces zones soulève donc la question de la sécurité des personnes et de la protection des biens et mérite en conséquence une attention particulière des services en charge de l'instruction des projets, sur la base de cet article R 111-2.

2. OBJECTIFS DU GUIDE ET CONTENU

Le présent guide constitue un outil d'aide à la décision pour l'instruction des projets présentés au titre de l'urbanisme sur les territoires exposés au risque de submersion marine. Il s'appuie sur les dispositions de l'article R 111-2 du Code de l'Urbanisme et de la circulaire du 7 avril 2010 relative aux mesures à prendre en compte suite à la tempête Xynthia du 28 février 2010.

Les principes fondamentaux et les exemples d'application du présent guide ne sont ni exhaustifs, ni normatifs : ils renvoient dans tous les cas à une appréciation locale.

Ce guide a vocation à être utilisé sur tout le territoire exposé au risque de submersion marine. Lorsque le territoire est couvert par un plan de prévention des risques littoraux (PPRL) approuvé, les règles fixées par ce règlement s'appliquent de plein droit au territoire concerné.

Les préconisations de ce guide diffèrent en fonction de la nature du projet concerné et du niveau d'aléa auquel ce projet est exposé.

Le guide énumère des principes fondamentaux (précisés au 4 ci-dessous), applicables à tous les projets et fournit en annexe des exemples d'application de ces principes à quelques cas fréquemment rencontrés en urbanisme. Les configurations évoquées ont simplement valeur d'exemple et ne sont pas exhaustives. Elles peuvent faire l'objet d'adaptations et de compléments, dans la mesure où le respect des principes fondamentaux du guide demeure garanti. Dans la plupart des situations rencontrées en zone submersible, le guide propose l'interdiction du projet ou son autorisation, le cas échéant assortie de prescriptions.

Les préconisations de ce guide ne préjugent pas des autres réglementations applicables.

3. MODALITÉS D'APPLICATION

Pour l'application des principes fondamentaux exposés au 4 ci-dessous, et des exemples d'application, il convient de se reporter aux cartes des zones exposées au risque de submersion marine dans leur dernière version, portées à la connaissance des communes en application de l'article L 121-2 du Code de l'Urbanisme, ainsi qu'à leurs notices techniques d'accompagnement. Y sont notamment définies et représentées les zones d'aléa fort¹ et les zones d'aléa moyen² ainsi que les zones de dissipation d'énergie l'arrière des systèmes de protection connus et les zones d'aléa lié au changement climatique (dite «zone d'aléa future»³).

4. LES PRINCIPES FONDAMENTAUX

L'application de l'article R 111-2 doit dans tous les cas conduire à ne pas augmenter la vulnérabilité des personnes et des biens publics et privés. L'instruction des projets d'urbanisme doit se faire en respectant notamment les principes suivants :

1. Dans les zones d'aléa fort ou les zones de dissipation d'énergie à l'arrière des systèmes de protection connus, les projets conduisant à augmenter le nombre de personnes exposées ne sont autorisés, excepté les projets d'extension de bâtiments existants autres que les établissements «sensibles» visés au 2 ci-dessous.
2. Les projet d'établissements «sensibles» ne sont pas autorisés lorsqu'ils conduisent à implanter ces établissements ou toutes leurs voies d'accès en zone inondable dans les zones d'aléa fort ou d'aléa moyen et dans les zones de dissipation d'énergie à l'arrière des systèmes de protection connus. Sont concernés les établissements dont les occupants sont difficilement évacuables ainsi que les établissements stratégiques ou indispensable à la gestion de crise.
3. Dans les zones submersibles, quel que soient le niveau d'aléa ou le degré d'urbanisation, peuvent être autorisés :
 - Les travaux de mise aux normes, d'entretien, de réfection ou les travaux de réduction de la vulnérabilité, c'est à dire les travaux visant à adapter le bâtiment à sa situation en zone inondable, comme par exemple la mise en place de batardeaux, la création d'accès pour permettre l'évacuation ;
 - Les projets d'infrastructures nécessaires au fonctionnement des services publics et dont l'implantation n'est pas réalisable ailleurs ;
 - Les projets de bâtiments d'activité dont l'implantation n'est pas possible ailleurs, notamment ceux nécessitant la proximité immédiate de la mer.
4. Dans les zones submersibles, quel que soit le niveau d'aléa, les projets de bâtiments avec sous-sols et de parkings souterrains sont interdits, à l'exception des projets de parkings collectifs, uniquement quand ils sont implantés en zone d'aléa futur et sous réserve qu'ils s'accompagnent de prescriptions de réduction de la vulnérabilité.
5. Sur les parcelles dites en «dents creuses» situées en zone d'aléa fort et dans les zones de dissipation d'énergie à l'arrière des systèmes de protection connus, les projets ne conduisant pas à augmenter le nombre de résidents peuvent faire l'objet d'un examen particulier, hors établissement «sensibles» (cf. 2 ci-dessus).
6. Lorsqu'un projet est autorisé en zone submersible, il peut être assorti de prescriptions proportionnées au niveau d'aléa concerné et à la nature de ce projet. Ces prescriptions doivent permettre de réduire la vulnérabilité des personnes résidentes, des personnes liées aux activités et des biens. Les mesures sur le bâti peuvent par exemple concerner :
 - Le positionnement à une cote minimale du premier niveau de plancher (en privilégiant les vides sanitaires) ou des pièces de sommeil ;
 - La création d'une zone refuge située à un cote minimale et permettant l'évacuation en cas de submersion.

Nota : Il est recommandé au service instructeur d'informer le pétitionnaire de dispositions constructives permettant de réduire la vulnérabilité des bâtiments ou d'éviter de causer des dommages à l'environnement, comme par exemple les mesures suivantes (*liste non limitative et à adapter en fonction de la nature du projet*) :

- Des mesures constructives analogues à celles visées ci-dessus pour les prescriptions sur le bâti ;
- L'absence de volets électriques sur les ouvrants réalisés pour l'évacuation par les services de secours (ouverture manuelle demandée) ;
- La surélévation des équipements tels que les compteur électrique, les réseaux électriques, la chaudière, la cuve à fioul ;

Pour mémoire et conformément à la notice technique d'explication des cartes :

- La zone d'aléa fort est une zone située au moins 1 mètre sous le Niveau Marin Centennal (NMC) + 20 cm
- La zone d'aléa moyen est une zone située entre 0 et 1 mètre sous le niveau [NMC + 20 cm]
- La zone d'aléa futur est une zone située entre 0 et 40 cm au-dessus du niveau [NMC + 20 cm]

- L'utilisation de matériaux et de revêtements hydrofuges ou peu sensibles à l'eau pour les sols et les murs ;
- L'installation de clapets anti-retour sur les réseaux d'eaux usées.
- Concernant les stockages de polluants : le stockage en récipients ou citernes étanches, l'assujettissement des récipients à une fondation ou à une structure fixe, l'ancrage des citernes enterrées et le lestage ou l'arrimage des autres types de citernes, le débouché de tuyaux d'évent à une cote hors d'eau.

Ces mesures de réduction de la vulnérabilité pourront par exemple être fournies dans une fiche accompagnant l'arrêté d'autorisation du projet.

D'une façon générale, il pourra être largement fait référence aux dispositions du guide intitulé «Référentiel de travaux de prévention du risque d'inondation dans l'habitat existant» co-édité en juin 2012 par le Ministère de l'Égalité des territoires et du Logement et le Ministère de l'Écologie, du Développement Durable et de l'Énergie (document en téléchargement libre sur le site du Ministère en charge de l'écologie).

ANNEXE - EXEMPLES D'APPLICATION DE L'ARTICLE R 111-2

La présente annexe propose des exemples d'application de l'article R 111-2 à quelques types de projets fréquemment rencontrés en urbanisme. Dans la suite du document :

- Les dispositions constructives suivantes, formulées sous la forme de prescriptions ou d'informations, traduisent les suggestions d'aménagement exposées ci-après :
 - *1^{er} niveau de plancher à NMC + 0,40 m* (ou NMC + 0,80 m*)* : placer le premier niveau de plancher à 0,40 m (ou à 0,80 m) au-dessus du niveau marin centennal, en créant un vide sanitaire ;
 - *Pièces de sommeil à NMC + 0,40 m* (ou NMC + 0,80 m*)* : placer les planchers de toutes les pièces de sommeil à 0,40 m (ou à 0,80 m) au-dessus du niveau marin centennal, en prévoyant un accès possible des services de secours pour l'évacuation des personnes (balcon, fenêtre, ...) ;
 - *Niveau refuge à NMC + 0,40 m* (ou NMC + 0,80 m*)* : créer un niveau refuge positionné à 0,40 m (ou à 0,80 m) au-dessus du niveau marin centennal, facile d'accès pour les occupants et permettant l'évacuation par les services de secours (balcon, fenêtre, ...). Ce niveau refuge doit être correctement dimensionné pour abriter l'ensemble des personnes occupant habituellement le bâtiment.
- Les zones de dissipation de l'énergie désignent les zones situées immédiatement à l'arrière des systèmes de protection connus.

*Nota :

La cote [NMC + 0,40 m] correspond au niveau marin centennal (NMC) du SHOM, auquel sont ajoutés :

- Une marge de 0,20 m constituant la première étape de prise en compte du changement climatique (non pris en compte dans le niveau marin centennal du SHOM),
- Et une marge de 0,20 m pour la prise en compte des incertitudes sur le bâti.

La cote [NMC + 0,80 m] correspond au niveau marin centennal (NMC) du SHOM, auquel sont ajoutés :

- Une marge de 0,60 m pour la prise en compte de l'impact de réchauffement climatique sur le niveau de la mer à l'horizon 2100 (élévation correspondant aux hypothèses pessimistes de l'Observatoire national sur les effets du réchauffement climatique),
- Et une marge de 0,20 m pour la prise en compte de incertitudes sur le bâti.

Projet	Zone d'aléa fort et zone de dissipation d'énergie	Zone d'aléa moyen	Zone d'aléa liée au changement climatique
Création d'une habitation individuelle ou collective	Le projet ne doit pas être autorisé car il conduit à augmenter le nombre de personnes exposées sur un lieu d'hébergement non existant.	<p>Le projet peut être autorisé compte tenu du niveau d'aléa et moyennant la mise en œuvre de dispositions constructives adaptées permettant de protéger les personnes et les biens exposés.</p> <p>On pourra ainsi prescrire un 1^{er} niveau de plancher à la cote [NMC + 0,40 m] et informer le pétitionnaire de certaines mesures de réduction de la vulnérabilité.</p>	<p>Le projet peut être autorisé compte tenu du niveau d'aléa. Le pétitionnaire pourra opportunément être informé de dispositions constructives lui permettant de s'adapter aux effets du changement climatique.</p> <p>On pourra ainsi l'informer de l'intérêt de placer le 1^{er} niveau de plancher ou des pièces de sommeil à la cote [NMC + 0,80 m] et de certaines mesures de réduction de la vulnérabilité adaptées au projet.</p>
Extension d'une maison d'habitation	<p>Le projet peut être autorisé, sous réserve que la surface d'extension ne soit pas trop importante (emprise au sol limitée à 50 m²) et que le pétitionnaire respecte certaines dispositions constructives (cf. ci-dessous), afin de limiter l'exposition des personnes et de nouveaux biens sur un lieu d'hébergement existant.</p> <p>Dans ces zones d'aléa, on pourra ainsi prescrire un 1^{er} niveau de plancher à la cote [NMC + 0,40 m] ou à défaut demander la création d'un niveau refuge à cette même cote, sauf si le bâtiment existant comporté déjà un niveau refuge accessible. On demandera également de ne pas placer de pièces de sommeil dans les pièces situées sous la cote [NMC + 0,40 m] lorsque le 1^{er} niveau de plancher n'atteint pas cette cote. Enfin, le pétitionnaire sera informé des mesures de réduction de la vulnérabilité.</p>	<p>Le projet peut être autorisé compte tenu du niveau d'aléa, sous réserve que le pétitionnaire respecte certaines dispositions constructives, afin de limiter l'exposition des personnes et de nouveaux bien sur un lieu d'hébergement existant.</p>	

Projet	Zone d'aléa fort et zone de dissipation d'énergie	Zone d'aléa moyen	Zone d'aléa liée au changement climatique
Transformation d'une grange en maison d'habitation	Le projet ne doit pas être autorisé car il conduit à augmenter le nombre de personnes exposées sur un lieu d'hébergement existant.	<p>Le projet peut être autorisé compte tenu du niveau d'aléa et sous réserve que le pétitionnaire respecte certaines dispositions constructives afin de limiter l'exposition des personnes et de nouveaux biens sur un nouveau lieu d'hébergement.</p> <p>On pourra ainsi prescrire un 1^{er} niveau de plancher à la cote [NMC + 0,40 m] et informer le pétitionnaire de certaines mesures de réduction de la vulnérabilité adaptées au projet.</p>	<p>Le projet peut être autorisé compte tenu du niveau d'aléa. Le pétitionnaire pourra opportunément être informé de dispositions constructives lui permettant de s'adapter aux effets du changement climatique.</p> <p>On pourra ainsi l'informer de l'intérêt de placer le 1^{er} niveau de plancher ou des pièces de sommeil à la cote [NMC + 0,80 m] et de certaines mesures de réduction de la vulnérabilité adaptées au projet.</p>
Transformation d'une grange en garage individuel	Le projet peut être autorisé car il ne conduit pas à augmenter ni le nombre de personnes exposées, ni les biens exposés à priori.		
Création d'un immeuble de bureau	Le projet ne doit pas être autorisé car il conduit à augmenter le nombre de personnes exposées sur leur lieu de travail et qu'il exposerait de nouveaux biens à un aléa fort.	<p>Le projet peut être autorisé compte tenu du niveau d'aléa en présence et moyennant la mise en œuvre de certaines dispositions constructives adaptées permettant de protéger les personnes sur un nouveau lieu de travail ainsi que les biens exposés.</p> <p>On pourra ainsi prescrire un 1^{er} niveau de plancher à la cote [NMC + 0,40 m] et informer le pétitionnaire de certaines mesures de réduction de la vulnérabilité adaptées au projet.</p>	<p>Le projet peut être autorisé compte tenu du niveau d'aléa. Le pétitionnaire pourra opportunément être informé de dispositions constructives lui permettant de s'adapter aux effets du changement climatique.</p> <p>On pourra ainsi l'informer de l'intérêt de placer le 1^{er} niveau de plancher à la cote [NMC + 0,80 m] (ou à défaut de créer un niveau refuge à cette cote) et de certaines mesures de réduction de la vulnérabilité adaptées au projet.</p>

Projet	Zone d'aléa fort et zone de dissipation d'énergie	Zone d'aléa moyen	Zone d'aléa liée au changement climatique
Transformation d'une grange en bureau	Le projet ne doit pas être autorisé car il conduit à augmenter le nombre de personnes exposées sur leur lieu de travail et qu'il exposerait de nouveaux biens à un aléa fort.	<p>Le projet peut être autorisé compte tenu du niveau d'aléa et moyennant la mise en œuvre de dispositions constructives adaptées permettant de protéger les personnes sur leur nouveau lieu de travail ainsi que les biens exposés.</p> <p>On pourra ainsi prescrire un 1^{er} niveau de plancher à la cote [NMC + 0,40 m] (ou à défaut de créer un niveau refuge à cette cote) et informer le pétitionnaire de certaines mesures de réduction de la vulnérabilité adaptées au projet.</p>	<p>Le projet peut être autorisé compte tenu du niveau d'aléa à venir. Le pétitionnaire pourra opportunément être informé de dispositions constructives lui permettant de s'adapter aux effets du changement climatique.</p> <p>On pourra ainsi l'informer de l'intérêt de placer le 1^{er} niveau de plancher à la cote [NMC + 0,80 m] (ou à défaut de créer un niveau refuge à cette cote) et de certaines mesures de réduction de la vulnérabilité adaptées au projet.</p>
Création d'une crèche ou d'une maison de retraite	Le projet ne doit pas être autorisé compte tenu du fait qu'il conduit à augmenter le nombre de personnes exposées sur leur lieu d'activité ou de vie, et qu'il s'agit d'une population particulièrement sensible (enfants et personnes âgées), à mobilité réduite et difficilement évacuable.		
Création d'une caserne de pompiers	Le projet ne doit pas être autorisé car il concerne un bâtiment stratégique pour la gestion de crise, dont l'implantation en zone inondable serait préjudiciable au bon fonctionnement de l'établissement en cas d'inondation.		
Extension d'un centre d'hébergement pour adultes handicapés avec augmentation de la capacité d'accueil	Le projet ne doit pas être autorisé compte tenu du fait qu'il conduit à augmenter le nombre de personnes exposées sur leur lieu de vie, et qu'il s'agit d'une population particulièrement sensible, difficilement évacuable.	<p>Le projet peut être autorisé avec prescriptions, sous réserve qu'il existe des moyens d'accès à l'établissement non situés en zone submersible. En effet, compte tenu du niveau d'aléa à venir, la mise en œuvre de dispositions constructives adaptées doit permettre de protéger cette population sensible sur son lieu de travail ainsi que les biens exposés, dans une logique d'adaptation aux effets du changement climatique.</p> <p>On pourra ainsi prescrire un 1^{er} niveau de plancher à la cote [NMC + 0,80 m] et informer le pétitionnaire de certaines mesures de réduction de la vulnérabilité adaptées au projet.</p>	

Projet	Zone d'aléa fort et zone de dissipation d'énergie	Zone d'aléa moyen	Zone d'aléa liée au changement climatique
Extension d'une maison de retraite par ajout d'une salle de loisirs possédant une mezzanine à la cote NMC + 0,40 m accessible par des personnes à mobilité réduite	Le projet peut être autorisé lorsque le bâtiment actuel ne possède aucun niveau refuge. En effet, cette mezzanine, si elle est facilement accessible, peut constituer une zone refuge pour les personnes à mobilité réduite. Le pétitionnaire sera informé de certaines mesures de réduction de la vulnérabilité adaptées au projet.	Le projet peut être autorisé compte tenu du niveau d'aléa et moyennant la mise en œuvre de dispositions constructives adaptées permettant de protéger les personnes sur un nouveau lieu d'activité ainsi que les biens exposés. On pourra ainsi prescrire un 1 ^{er} niveau de plancher à la cote [NMC + 0,80 m] et informer le pétitionnaire de certaines mesures de réduction de la vulnérabilité adaptées au projet. La cote [NMC + 0,80 m] (et non [NMC + 0,40 m] habituellement retenue en zone d'aléa moyen) permet de se préparer au changement climatique pour ces établissements particulièrement sensibles.	Le projet peut être autorisé compte tenu du niveau d'aléa à venir et moyennant la mise en œuvre de dispositions constructives adaptées permettant de protéger des personnes sur un nouveau lieu d'activité, ainsi que les biens exposés, dans une logique d'adaptation aux effets du changement climatique. On pourra ainsi prescrire un 1 ^{er} niveau de plancher à la cote [NMC + 0,80 m] et informer le pétitionnaire de certaines mesures de réduction de la vulnérabilité adaptées au projet.
Extension d'une maison de retraite par ajout de locaux techniques	Le projet peut être autorisé car il ne conduit pas à augmenter le nombre de personnes exposées. Le pétitionnaire sera informé des mesures de réduction de la vulnérabilité des nouveaux biens ainsi exposés.		
Transformation d'un pavillon en crèche d'accueil d'enfants	Le projet ne doit pas être autorisé, compte tenu du fait qu'il conduit à augmenter le nombre de personnes exposées sur leur lieu de vie, et qu'il s'agit d'une population particulièrement sensible (enfants), difficilement évacuable en cas de crise.		

Projet	Zone d'aléa fort et zone de dissipation d'énergie	Zone d'aléa moyen	Zone d'aléa liée au changement climatique
Création d'un hôtel	Le projet ne doit pas être autorisé car il conduit à augmenter le nombre de personnes exposées sur un lieu d'hébergement, et qu'il exposerait de nouveaux biens à un aléa fort.	Le projet peut être autorisé compte tenu du niveau d'aléa en présence et sous réserve que le pétitionnaire respecte certaines dispositions constructives afin de limiter l'exposition des personnes et de nouveaux biens sur un nouveau lieu d'hébergement. On pourra ainsi prescrire un 1 ^{er} niveau de plancher à la cote [NMC + 0,40 m] et informer le pétitionnaire de certaines mesures de réduction de la vulnérabilité adaptées au projet.	Le projet peut être autorisé compte tenu du niveau d'aléa à venir. Le pétitionnaire pourra également être informé de dispositions constructives lui permettant de s'adapter aux effets du changement climatique. On pourra ainsi l'informer de l'intérêt de placer le 1 ^{er} niveau de plancher à la cote [NMC + 0,80 m] (ou à défaut de créer un niveau refuge à cette même cote) et de certaines mesures de réduction de la vulnérabilité adaptées au projet.
Transformation d'un commerce en un autre commerce (boulangerie, vente de vêtements, ...)	Le projet peut être autorisé compte tenu du fait qu'il ne conduit pas à augmenter le nombre de personnes et de biens (à priori) déjà exposés. On pourra tout de même informer le pétitionnaire de l'intérêt de placer le 1 ^{er} niveau de plancher à la cote [NMC + 0,40 m] (ou à défaut de créer un niveau refuge à cette même cote) et de certaines mesures de réduction de la vulnérabilité adaptées au projet.		Le projet peut être autorisé compte tenu du niveau d'aléa à venir. Le pétitionnaire pourra également être informé de dispositions constructives lui permettant de s'adapter aux effets du changement climatique. Le pétitionnaire sera informé de certaines mesures de réduction de la vulnérabilité adaptées au projet.
Mise en place de mobil-homes dans un camping / Extension de la capacité d'un camping	Le projet ne doit pas être autorisé car il conduit à augmenter le nombre de personnes exposées sur un lieu d'hébergement et qu'il expose de nouveaux biens particulièrement sensibles à un aléa fort ou moyen.		Le projet peut être autorisé compte tenu du niveau d'aléa à venir. Le pétitionnaire pourra également être informé de dispositions constructives lui permettant de s'adapter aux effets du changement climatique. On pourra ainsi l'informer de l'intérêt de placer les voies d'accès hors d'eau et de créer une zone refuge à la cote [NMC + 0,80 m] lorsqu'il n'en existe pas.

Projet	Zone d'aléa fort et zone de dissipation d'énergie	Zone d'aléa moyen	Zone d'aléa liée au changement climatique
Aménagement de sanitaires et de douches dans un camping existant	<p>Le projet peut être autorisé car il ne conduit pas à augmenter le nombre de personnes exposées.</p> <p>Le pétitionnaire sera opportunément informé de certaines mesures de réduction de la vulnérabilité pour les nouveaux biens ainsi exposés.</p>		
Création d'un parking souterrain	<p>Le projet ne doit pas être autorisé car il contribue à créer un lieu «piège» en cas de submersion (remplissage de parking), ce qui générerait un risque trop important de noyade pour les usagers piégés dans le parking ou dans leur véhicule.</p>		<p>Le projet peut être autorisé compte tenu du niveau d'aléa à venir et moyennant la mise en oeuvre de dispositions constructives adaptées permettant de protéger des personnes et leur véhicule, dans une logique d'adaptation aux effets du changement climatique.</p> <p>On pourra ainsi prescrire l'implantation des accès à la cote [NMC + 0,80 m] et l'étanchéité des points d'infiltration pour éviter un remplissage de parking. Le pétitionnaire sera également informé de certaines mesures de réduction de la vulnérabilité adaptées au projet.</p>
Création d'un parking aérien	<p>Le projet peut être autorisé car il ne contribue pas à créer un lieu «piège» en cas de submersion.</p>		
Implantation d'un transformateur électrique	<p>Le projet peut être autorisé lorsque son implantation n'est pas possible ailleurs, afin de limiter l'implantation de nouveaux biens en zone submersible, notamment lorsqu'ils interviennent dans la continuité de services publics. Le pétitionnaire sera informé de certaines mesures de réduction de la vulnérabilité pour les nouveaux biens ainsi exposés.</p>		

ANNEXE 5 - LA COLLECTE DES DÉCHETS MÉNAGERS

La collecte et le traitement des déchets ménagers sont une compétence de Lorient Agglomération (communauté d'agglomération du pays de Lorient).

Le principe adopté est celui du tri sélectif des déchets, de leur traitement en vue de leur recyclage maximum.

Ces orientations vont dans le sens d'une amélioration de l'environnement par une meilleure prise en compte des déchets et cela conformément au Plan Départemental d'Élimination des Déchets Ménagers.

COLLECTE EN PORTE À PORTE

Les flux

Les bio déchets, c'est à dire les déchets biodégradables (épluchures, fleurs fanées, restes de pain, café...), sont collectés en bacs roulants à couvercle vert ou en modulo (seaux à couvercle vert) une fois par semaine, en début de semaine.

Les emballages, c'est à dire les flacons plastique, les cartonnettes, les briques alimentaires, les boîtes de conserve et les aérosols sont collectés en bacs roulants à couvercle jaune ou en sacs transparents jaunes estampillés Lorient Agglomération, une fois par semaine, selon les secteurs.

Les déchets ménagers résiduels (déchets ménagers ne pouvant être triés) sont collectés en bacs roulants à couvercle bleu ou en sacs gris estampillés Lorient Agglomération, une à deux fois par semaine, selon la densité de population.

Les foyers équipés de sacs jaunes ou de sacs noirs peuvent se réapprovisionner en sacs dans les déchèteries de Lorient Agglomération.

Seuls les déchets présentés dans des contenants mis à disposition par Lorient Agglomération seront collectés.

Dans les voies où le véhicule de collecte ne peut circuler, pour des raisons techniques ou de sécurité, voie privée, impasse sans possibilité de faire demi-tour, voie trop étroite, Lorient Agglomération demande aux habitants de rassembler leurs bacs, les jours de collecte, sur une aire de présentation appelée point de regroupement. Seuls les bacs présentés sont collectés, ils doivent ensuite être ramassés le plus vite possible après le passage de la benne.

Dans le cadre de la construction de lotissements ou groupements d'habitations, les voies doivent être aménagées de manière à permettre le passage d'une benne. En outre, des plates-formes de retournement seront créées afin de faciliter les manœuvres et de collecter les déchets d'un maximum d'habitations en porte à porte.

Les contenants

Chaque foyer est doté de trois contenants adaptés au nombre de résidents et au type d'habitat.

Les contenants, mis à disposition par Lorient Agglomération, sont rattachés à une adresse et placés sous la responsabilité des utilisateurs résidant à cette adresse.

Les contenants doivent être maintenus propres et en bon état par les soins de l'utilisateur. Les problèmes techniques (casse du couvercle, de roues, de cuves...), sont à signaler au numéro vert prévu à cet effet, 0 800 100 601.

La DGVD de Lorient Agglomération se charge de réaliser les réparations ou modifications nécessaires.

L'ACCUEIL DES CONTENANTS DANS LES HABITATS PAVILLONNAIRES ET COLLECTIFS

Les pavillons et les maisons de villes

Les contenants, mis à disposition par Lorient Agglomération, doivent être présentés sur la voie publique uniquement pour la collecte. Ils seront remisés le plus vite possible après le passage du camion de collecte. Cette opération ne doit occasionner ni gêne, ni insalubrité pour les usagers de la voie publique.

Les bacs de collectes sont à ranger sur le domaine privé. Les contenants placés sur la voie publique sont sous la responsabilité de leurs utilisateurs et ne doivent y rester que le temps de la collecte.

Les contenants à déchets ménagers doivent être maintenus en constant état de propreté, désinfectés aussi souvent que nécessaire et au moins une fois par an.

Les collectifs

Les besoins en contenants de collecte des déchets des collectifs prennent en compte le nombre de logements ou le nombre d'habitants du collectif concerné.

Dans les immeubles collectifs, les récipients mis à disposition des occupants pour recevoir les déchets ménagers doivent être placés à l'intérieur, dans des locaux spéciaux clos et ventilés (ventilation haute et basse).

Le sol et les parois de ces locaux doivent être constitués de matériaux imperméables et imputrescibles ou revêtus de tels matériaux ou enduits.

Toutes les dispositions doivent être prises pour empêcher l'intrusion de rongeurs ou d'insectes.

Les portes de ces locaux, équipées de ferme-porte, doivent fermer hermétiquement et garantir une protection incendie. D'une façon générale, les locaux devront se conformer à l'arrêté du 10 septembre 1970, relatif à la protection des bâtiments d'habitation contre l'incendie.

Ils devront être facilement accessibles pour les particuliers, bien éclairés et sécurisant afin de favoriser l'adhésion du plus grand nombre au tri.

Les espaces aménagés pour l'accueil des bacs doivent garantir des conditions de manutention aisées du dépôt du déchet à la sortie du bac sur la voie publique pour la collecte (pente, ouverture de porte...). Le point de collecte doit être facilement accessible au passage de la benne, tant pour le camion de collecte que pour les rippers (aucune manœuvre mettant en péril le personnel ou le matériel ne sera acceptée).

Un poste de lavage (arrivée d'eau) et un système d'évacuation des eaux usées doivent être établis dans chacun des locaux pour faciliter l'entretien dans des conditions telles que ni odeurs, ni émanations gênantes, ne puissent pénétrer à l'intérieur des logements et sur la voie publique. Les contenants à déchets ménagers doivent être maintenus en constant état de propreté, désinfectés aussi souvent que nécessaire et au moins une fois par an.

Les nouveaux collectifs ne disposeront pas de colonnes vide-ordures.

Pour toute information complémentaire sur le dimensionnement, le nombre de bacs et la création de locaux, le demandeur pourra se rapprocher de la DGVD de Lorient Agglomération (CS 20001 56314 LORIENT Cedex).

COLLECTE EN APPORT VOLONTAIRE

La déchèterie

La déchèterie de Guidel, située route de Ploemeur, accueille les déchets triés des particuliers. Le gardiennage de cette déchèterie est assuré par Lorient-Agglomération et l'enlèvement des déchets par différents prestataires.

Les habitants peuvent y déposer gratuitement leurs déchets verts, gravats, ferrailles, bois, encombrants, cartons, mobiliers, huiles, batteries, produits toxiques dans des contenants (bennes, caisses...) mis à leur disposition.

Ces déchets triés sont ensuite envoyés dans différentes filières pour être traités et valorisés.

L'accès à la déchèterie est interdit aux entreprises, artisans et commerçants.

Collecte du verre

Lorient Agglomération met à la disposition des Guidelois des colonnes d'apport volontaire pour le verre (bouteilles, boîtes, pots vides). Celles-ci, disposées dans divers secteurs de la commune, sont vidées une fois par semaine en moyenne par Lorient Agglomération.

Collecte des journaux magazines

Les journaux et les magazines sont, de la même manière que les verres, collectés en colonnes d'apport volontaire, vidées par Lorient Agglomération.

LE TRAITEMENT DES DÉCHETS

Les bio déchets

Les bio déchets sont traités par compostage au sein de l'unité de traitement biologique de Lann Sévelin, à Caudan.

Le compost ainsi réalisé, en mélange avec des déchets verts de déchèterie, est ensuite valorisé en agriculture, distribué aux services techniques des différentes villes de la Communauté ou mis à disposition gratuitement pour les habitants.

Les emballages et les journaux-magazines

Les emballages et les journaux-magazines, collectés en porte à porte et en apport volontaire, sont triés mécaniquement et manuellement dans le centre de tri situé à Lann Sévelin en Caudan, avant de rejoindre les filières de revalorisation adaptées. Cette opération permet la réutilisation des matériaux pour la création de nouveaux produits.

Le verre

Le verre, collecté en points d'apport volontaire, est stocké à Lann Sévelin et expédié chez un verrier où il est recyclé.

Les déchets ménagers résiduels

Une fois collectés, les déchets ménagers résiduels sont broyés, déferraillés et stabilisés par traitement biologique à l'usine de Caudan avant d'être transférés sur une Installation de Stockage de Déchets Non Dangereux, située sur la commune d'Inzinzac-Lochrist, à Kermat.

Les nouveaux collectifs ne disposeront pas de colonnes vide-ordures.

Pour toute information complémentaire sur le dimensionnement, le nombre de bacs et la création de locaux, le demandeur pourra se rapprocher de la DGVd de Lorient Agglomération (2 bd Leclerc, 56100 LORIENT).